

ISSN 0912-8042

財政金融統計月報

MINISTRY OF FINANCE STATISTICS MONTHLY

国庫収支特集

2023.12

860

主要目次

令和4年度財政資金対民間収支の実績

— 統計 —

財政資金対民間収支
財政資金収支分析
主要会計別収支
政府預金残高
政府短期証券発行状況
資金需給実績

財務省 財務総合政策研究所 編

目次

— 国庫収支特集 —

令和4年度財政資金対民間収支の実績	1
-------------------	---

— 統 計 —

I 国庫収支

	頁
1. 財政資金対民間収支の推移 (窓口収支)	14
2. 財政資金対民間収支の推移 (実質収支)	15
3. 令和4年度財政資金対民間収支 (実質収支)	16
4. 令和4年度財政資金対民間収支の収入支出 (窓口収支)	18
5. 月別財政資金対民間収支の推移 (窓口収支)	22
6. 四半期別財政資金対民間収支の推移 (実質収支)	32
7. 令和4年度財政資金収支分析	34
8. 令和4年度財政資金対民間収支の窓口収支と実質 収支との関係	36
9. 令和4年度一般会計実質収支戻の内訳	37
10. 一般会計の繰越額, 出納整理期間収支及び剰余金 の推移	37
11. 令和4年度一般会計収支 (実質収支)	38
12. 令和4年度租税収入状況 (窓口収支) (参考) 令和4年度租税及び印紙収入収納実績	40
13. 公共事業関係費対民間支出状況の推移	42
14. 令和4年度財政投融資収支 (実質収支)	44
15. 令和4年度外国為替資金収支 (実質収支)	48
16. 令和4年度沖縄振興開発金融公庫対民間収支 (窓口収支)	50
17. 沖縄振興開発金融公庫貸付状況の推移	50
18. 令和4年度食料安定供給特別会計 (食糧管理勘定及び業務 勘定) (実質収支)	52

	頁
19. 令和4年度エネルギー対策特別会計エネルギー需給 勘定収支 (実質収支)	54
20. 国庫対日銀収支の推移	56
21. 令和4年度国庫対日銀収支	56

II 国庫資金繰り

22. 令和4年度国庫の資金繰り実績	58
23. 令和4年度政府預金残高の内訳	58
24. 令和4年度政府預金増減内訳 (一般会計)	60
25. 国庫金残高内訳推移	61
26. 令和4年度国庫余裕金繰替使用及び一時借入金の 月末残高	62
27. 令和4年度国庫余裕金繰替使用及び一時借入金の 平均残高	62
28. 令和4年度政府短期証券発行状況	64
29. 政府短期証券の発行額に占める公募発行比率の推移	66
30. 令和4年度国庫短期証券保有者別月末残高	66

III 資金需給

31. 資金需給実績の推移	68
32. 資金需給過不足時期一覧 (参考) 資金過不足の推移	70
	71

IV その他

33. 財政資金主要項目別受払日一覧 (令和4年度実績) (参考) 国庫金残高の状況 (令和4年度)	72
34. 各種金利の推移	74

	頁
経 済 日 誌 (11月中)	75
主 要 経 済 指 標 (11月分)	77

令和4年度 財政資金対民間収支の実績

1. 概説

(1) 国庫収支とは

国は、外交、防衛、教育・科学の振興、公共施設整備等の施策の実施に必要な支出及びその財源の調達、財政投融资など様々な財政活動を行っているが、こうした財政活動の主体としてとらえた国のことを「国庫」と呼び、国庫に属する現金を「国庫金」と呼ぶ（なお、法律に基づいて業務上の現金を国庫に預託している沖縄振興開発金融公庫の預託金も国庫金に含む。）。

国庫金は日銀に預けられており、これを「政府預金」と呼ぶ。

国庫金の受払い、すなわち国庫収支は、政府預金の増減を伴わない国庫内振替収支と、政府預金の増減を伴う国庫対民間収支と国庫対日銀収支に区分され、更に、通貨量の増減を伴わない国庫対日銀収支と、通貨量の増減に影響を与える国庫対民間収支に区分される。

イ. 国庫対民間収支

国庫と民間との受払いを整理したもので、独立行政法人や地方公共団体が含まれる。

ロ. 国庫対日銀収支

国庫と日銀との受払いを整理したもので、日銀が保有する国債に係る償還元利金の支払や日銀が国庫に納める法人税や納付金などがこれにあたる。

ハ. 国庫内振替収支

国庫の内部での各会計相互間の受払いを整理したもので、例えば、一般会計から特別会計への繰入れなどがこれにあたる。

国庫収支と政府預金増減、通貨量増減との関係を図示すると次のとおりである。

	政府預金増減	通貨量増減
国庫対民間収支	○	○
国庫対日銀収支	○	×
国庫内振替収支	×	×

(注) ○印は増減がある場合を、×印は増減がない場合を示す。

(2) 財政資金対民間収支とは

財政資金対民間収支とは通貨量の増減をもたらす国庫対民間収支に、

イ. 代理店預け金、国庫送金等調整

実際の民間との資金受払いにおいて、国庫対民間収支に計上されるまでの間に生ずる時間的ズレ（代理店預け金、国庫送金、別口預金）を調整し、

ロ. 政府関係機関調整

国庫に業務上の現金を預託していないが、実質的には政府部門とみなされ、その資金の性格も国庫金に準ずる性格を有する機関（株式会社日本政策金融公庫、国際協力銀行）における資金の受払い（日銀当座預金残高の増減）

を加えることにより、財政活動に伴う通貨量の増減を的確に表すようにしたものである。

財政資金対民間収支は、国の財政活動による民間との収支を全て網羅し、しかも、通貨量増減との関係が明瞭になるように作られており、この意味で財政資金対民間収支は、すぐれて金融的な統計としての性格を持っている。

国庫収支と財政資金対民間収支の関係を図示すると次のとおりである。

国庫収支	国庫内振替収支			
	現金収支 = 政府預金増減	国庫対日銀収支	国庫対民間収支	財政資金対民間収支
調整項目		代理店預け金		
		国庫送金等調整		
		政府関係機関調整		

なお、各年度予算の歳入と歳出は均衡しているが、租税の収納や交付金の支払等の時期は様々であり、日々の収支は均衡しない。この収支のタイミングのズレを調整して予算の適切な執行を保障するのが国庫の資金繰りであり、財務省は各省庁及び日銀等から情報を集め、日々国庫の収支状況を把握し、政府短期証券（財務省証券）の発行・償還等によって資金繰りを行っている。

(3) 「窓口収支」と「実質収支」とは

財政資金対民間収支（対民収支）の会計等内訳には、窓口収支によるものと実質収支によるものがある。窓口収支とは各会計等と民間との直接の受払いによる収支のみをとらえたものである。これに対し実質収支とは、窓口収支に国庫内振替収支（国庫内部における資金の受払い）を加えたものであり、これにより各会計等の実質的な収支内容が明らかになる。

すでに述べたように、国庫内振替収支は全体としては政府預金の増減を生じないので、窓口収支と実質収支は総収支戻においては常に等しくなるが、その内訳となる会計毎の収支をみると、差異が発生している。例えば「一般会計」については、資金調達を含めた窓口収支では常に大幅な受取超過となるが、これは一般会計から特別会計への資金の繰入れ等が、窓口収支には表れてこないことによる。

以上のように、窓口収支では、各会計・機関毎の収支の実態を十分につかめないという問題があるものの、窓口収支には、日々の収支実績が翌日には判明するという速報性や民間との結びつきという直接性において非常にすぐれた面がある。金融的観点から分析する上においては、収支の総量とその収支戻が問題であり、国庫と民間との間の資金の受払いを示した窓口収支がむしろ適しているといえる。また、対民収支の推移を分析する上において、窓口収支でも、これを過去の収支波動と対照し、対民収支の推移と関連づけてみることによって、ある程度実態的判断をすることが可能になる。

他方、対民収支がどのように動いているかを知るには、結局実質収支に頼るところが大きいともいえる。財政の動きを実体的に理解し、それを将来の対民収支動向の把握や政策の運営に役立てようとするならば、そこにはどうしても実質収支的分析が必要となってくるからである。

しかしながら、実質収支については、一般会計のほか13特別会計と1公庫についてそれら相互間の収支を毎日把握して分析していくのは事実上困難であるという弱点がある。

対民収支を利用するにあたっては、このような窓口収支と実質収支の特徴を十分知った上で、利用する必要がある。

2. 令和4年度における「窓口収支」の動き

(1) 収支の概要

財政資金対民間収支の動きは、予算や財政投融資の執行状況等を反映することはもとより、同時にその時の景気の動向など種々の要因にも影響される。

令和4年度の財政資金対民間収支（窓口収支）は第1表のとおり、総収支戻は84兆6,017億円の受取超過であり、前年度の85兆7,223億円の受取超過から1兆1,207億円受取超過幅が縮小した。

これは、国庫短期証券等の受取超過幅の縮小が大きかったこと等による。

これを区分別にみると、一般会計の収支戻は、租税が73兆6,912億円の受取超過となり、前年度の68兆2,264億円の受取超過に比べ、受取超過幅が拡大したこと等により、13兆2,789億円の支払超過となり、前年度の29兆1,467億円の支払超過に比べ、15兆8,678億円支払超過幅が縮小した。

特別会計等の収支戻は、外国為替資金が支払超過から受取超過に転じたこと等により、14兆1,973億円の支払超過となり、前年度の24兆1,992億円の支払超過に比べ、10兆19億円支払超過幅が縮小した。

国債等は102兆3,676億円の受取超過となり、前年度の104兆2,776億円の受取超過に比べ、1兆9,100億円受取超過幅が縮小した。

国庫短期証券等は12兆429億円の受取超過となり、前年度の32兆6,953億円の受取超過に比べ、20兆6,524億円受取超過幅が縮小した。

(2) 年度中の動き

令和4年度の財政資金対民間収支の年度中の動きは、第1図のとおりであり、この動きを四半期毎にみると、以下のとおりである（第2表参照）。

イ. 第1・四半期

一般会計は4兆4,272億円の支払超過となり、前年同期6兆2,806億円の支払超過に比べ、1兆8,534億円支払超過幅が縮小した。

特別会計等は9兆6,493億円の支払超過となり、前年同期10兆8,697億円の支払超過に比べ、1兆2,204億円支払超過幅が縮小した。

第1表 令和4年度 財政資金対民間収支（窓口収支）

（△は支払超過、単位 億円）

区 分	令和4年度 (A)	令和3年度 (B)	比 較 (A)-(B)
一 般 会 計	△132,789	△291,467	158,678
うち 租 税	736,912	682,264	54,648
社会 保 障 費	△286,090	△333,563	47,474
そ の 他 支 払	△287,642	△324,064	36,422
特 別 会 計 等	△141,973	△241,992	100,019
うち 財 政 投 融 資	6,100	18,722	△12,622
外国為替資金	91,534	△3,763	95,297
保 険	△141,336	△161,751	20,415
小 計	△274,762	△533,459	258,696
国 債 等	1,023,676	1,042,776	△19,100
国庫短期証券等	120,429	326,953	△206,524
合 計	869,343	836,270	33,072
調 整 項 目	△23,326	20,953	△44,279
総 計	846,017	857,223	△11,207

（注）一般会計は交付税及び譲与税配付金特別会計を含む。

国債等は26兆4,541億円の受取超過となり、前年同期27兆6,854億円の受取超過に比べ、1兆2,314億円受取超過幅が縮小した。

国庫短期証券等は11兆609億円の受取超過となり、前年同期12兆415億円の受取超過に比べ、9,806億円受取超過幅が縮小した。

以上により、総収支戻は22兆2,938億円の受取超過となり、前年同期21兆7,064億円の受取超過に比べ、5,874億円受取超過幅が拡大した。

ロ. 第2・四半期

一般会計は2兆3,282億円の受取超過となり、前年同期4,607億円の受取超過に比べ、1兆8,675億円受取超過幅が拡大した。

特別会計等は5兆5,478億円の受取超過となり、前年同期1兆6,644億円の受取超過に比べ、3兆8,834億円受取超過幅が拡大した。

国債等は24兆1,251億円の受取超過となり、前年同期24兆9,223億円の受取超過に比べ、7,972億円受取超過幅が縮小した。

国庫短期証券等は6兆1,473億円の支払超過となり、前年同期2兆9,289億円の支払超過に比べ、3兆2,184億円支払超過幅が拡大した。

以上により、総収支戻は24兆9,468億円の受取超過となり、前年同期23兆4,648億円の受取超過に比べ、1兆4,821億円受取超過幅が拡大した。

ハ. 第3・四半期

一般会計は前年同期1兆2,526億円の支払超過

から6,297億円の受取超過に転じた。

特別会計等は5兆2,674億円の支払超過となり、前年同期10兆5,165億円の支払超過に比べ、5兆2,491億円支払超過幅が縮小した。

国債等は23兆7,577億円の受取超過となり、前年同期24兆7,247億円の受取超過に比べ、9,670億円受取超過幅が縮小した。

国庫短期証券等は1,109億円の受取超過となり、前年同期5兆3,405億円の受取超過に比べ、5兆2,296億円受取超過幅が縮小した。

以上により、総収支戻は18兆9,887億円の受取超過となり、前年同期18兆1,673億円の受取超過に比べ、8,214億円受取超過幅が拡大した。

二. 第4・四半期

一般会計は11兆8,097億円の支払超過となり、前年同期22兆742億円の支払超過に比べ、10兆2,645億円支払超過幅が縮小した。

特別会計等は4兆8,284億円の支払超過となり、前年同期4兆4,774億円の支払超過に比べ、3,510億円支払超過幅が拡大した。

国債等は28兆307億円の受取超過となり、前年同期26兆9,452億円の受取超過に比べ、1兆855億円受取超過幅が拡大した。

国庫短期証券等は7兆184億円の受取超過となり、前年同期18兆2,422億円の受取超過に比べ、11兆2,238億円受取超過幅が縮小した。

以上により、総収支戻は18兆3,723億円の受取超過となり、前年同期22兆3,839億円の受取超過に比べ、4兆115億円受取超過幅が縮小した。

3. 令和4年度における「実質収支」の動き

令和4年度の各会計等の実質収支及び対前年度比較は、第3表、第4表のとおりであり、主な会計等についての実質収支の具体的内容は、以下のとおりである。

イ. 一般会計

令和4年度における実質収支は、53兆7,249億円の支払超過となり、前年度の70兆5,178億円の支払超過に比べ、16兆7,929億円支払超過幅が縮小した。

さらに、資金調達・返済を含めたところでの一般会計の実質収支は、4兆3,396億円の支払超過となり、前年度の14兆5,181億円の支払超過に比べ、10兆1,784億円支払超過幅が縮小した（第5表参照）。

第1図 財政資金対民間収支（窓口収支）の年度中の動き

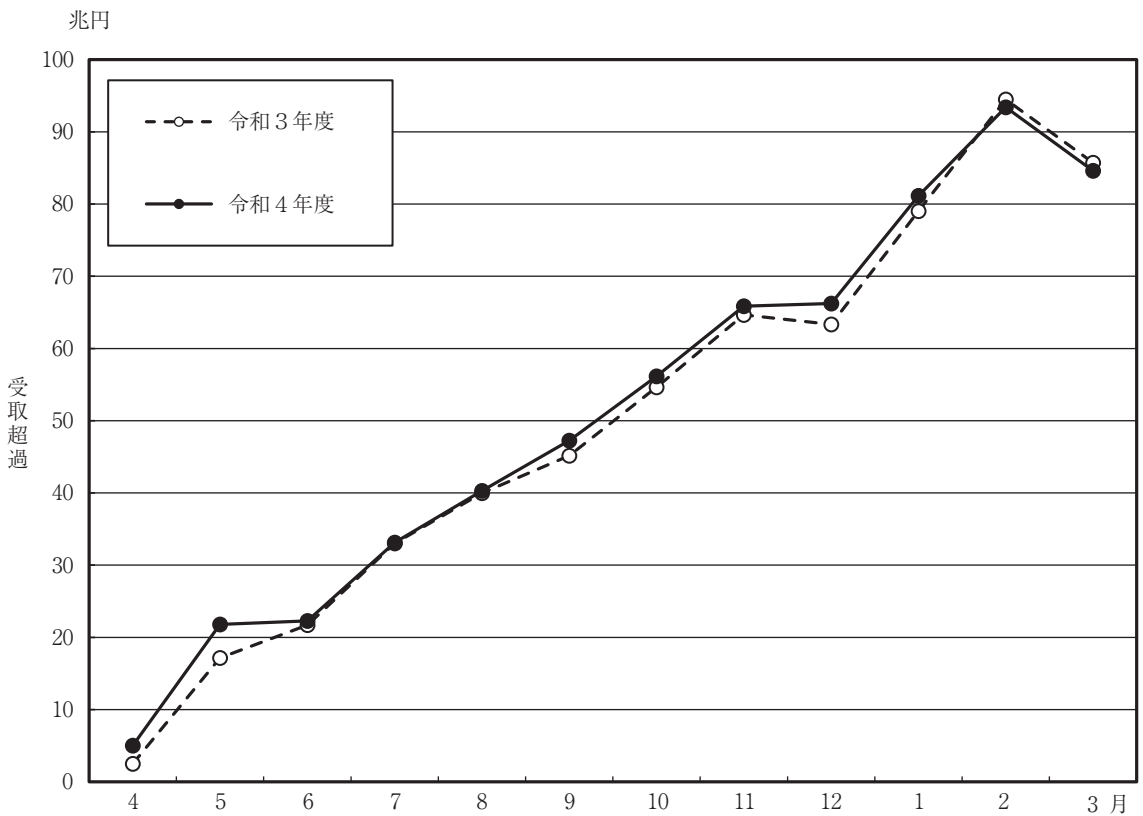
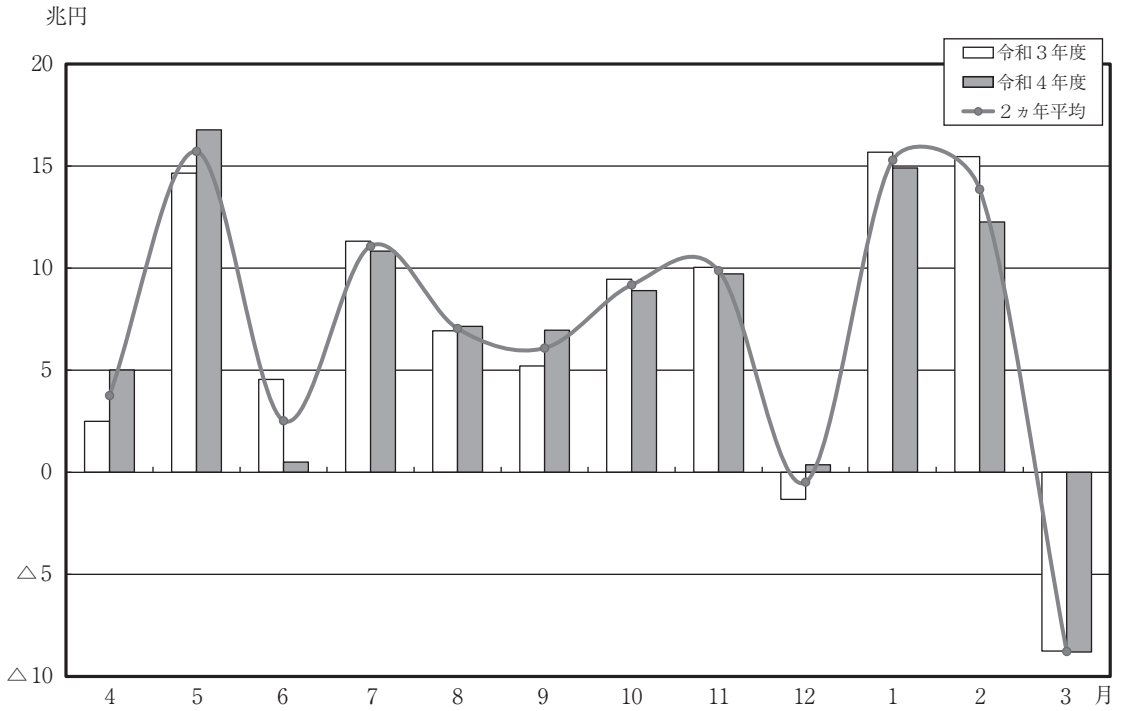

ロ. 特別会計等

令和4年度における実質収支は、29兆5,112億円の受取超過となり、前年度の22兆3,782億円の受取超過に比べ、7兆1,330億円受取超過幅が拡大した。

(イ) 財政投融资

2兆2,765億円の受取超過となり、窓口収支の受取超過幅が縮小したこと等により、前年度の3兆6,187億円の受取超過に比べ、1兆3,422億円受取超過幅が縮小した。

(ロ) 外国為替資金

窓口収支が支払超過から受取超過に転じたこと等により、前年度の1兆1,270億円の支払超過から9兆1,927億円の受取超過に転じた。

4. 資金需給実績と金融調節

(1) 資金需給実績の見方

資金需給実績とは、金融市場における資金の過不足の状態と、これを調節する日銀信用等の増減を日銀諸勘定残高の増減から計数的に明らかにした統計である。

令和4年度の資金需給実績は第6表のとおりであるが、表の資金過不足の欄をはさみ、上段部分は金融市場の資金の増減要因を示しており、それらの要因を加減し、最終的な資金過不足の額を資金過不足の欄に計上している。下段部分ではその過不足に対し、日銀がどのような調節を行ったかを示している。

(2) 資金過不足要因

金融市場の資金は次の3要因により増減し、その過不足額は各要因の額を加減して決定される。資金過不足要因の符号は、金融市場に対し資金余剰をもたらすものをプラス、資金不足をもたらすものをマイナスとして表している。

イ. 実体経済における現金需要（日銀券）

個人及び企業等に現金需要が発生した場合、金融市場の資金は個人及び企業等が市中金融機関に保有する預金の払戻を通じ実体経済に流出する。したがって、実体経済における現金需要の増加は金融市場の資金の減少に繋がり、資金不足要因となり、そのほとんどが資金需給実績

の日銀券の発行超により示される。すなわち日銀券の発行超は資金不足要因となり、逆に還収超は資金余剰要因となる。（注）

ロ. 国庫対民間取引（財政資金）

財政資金の支払超過は、国庫の資金が金融市場へ流出し、金融市場の資金を増加させることを意味する。したがって、財政資金の支払超過は資金余剰要因、逆に受取超過は資金不足要因である。

ハ. 日銀対民間取引（その他）

イ及びロの要因のほか、日銀と民間との間で行われる取引のうちで金融市場における資金の増減に影響を及ぼすものがあり、資金需給実績ではそれらを「その他」に計上している（例えば、外国中央銀行等からの海外預り金残高の増減や日銀信用の利息収支等）。

日銀が民間に対して支払う金額が受け取る金額を上回るとは、日銀の資金が金融市場の資金を増加させることを意味するため資金余剰要因、逆に資金不足要因である。

（注）貨幣について

現金需要は日銀券のほか貨幣に対する需要も含まれるが、貨幣については日銀対民間取引として「その他」に計上される。基本的には日銀券と同様に、貨幣の流通は資金不足要因であり、回収は余剰要因であるが、日銀券との引換えで貨幣が受払いされる場合は、同額の日銀券の発行・還収と相殺され、金融市場の資金は変化しない。

(3) 資金需給実績

令和4年度における「日銀券」は、2兆840億円の発行超となり、前年度の3兆8,588億円の発行超に比べ、1兆7,748億円発行超幅が縮小した。また、「日銀券」の平均発行残高の伸び率は、前年度比2.9%（前年度3.3%）となった。

一方、「財政資金」は、84兆6,017億円の受取超過となり、前年度の85兆7,223億円の受取超過に比べ、1兆1,206億円受取超過幅が縮小した。

また、日銀対民間取引を示す「その他」は、前年度の1兆7,666億円の支払超過から5兆3,307億円の受取超過に転じた。

この結果、年度中の資金需給は92兆164億円の資金不足となった（前年度87兆8,145億円の資金不足）。

区 分	第1・四半期			第2・四半期		
	令和4年度	令和3年度	前年度比	令和4年度	令和3年度	前年度比
一 般 会 計	△44,272	△62,806	18,534	23,282	4,607	18,675
うち 租 税	211,420	201,405	10,016	169,183	154,058	15,125
社会 保 障 費	△79,107	△74,934	△4,174	△49,345	△69,576	20,231
そ の 他 支 払	△75,059	△83,079	8,020	△42,158	△26,016	△16,142
特 別 会 計 等	△96,493	△108,697	12,204	55,478	16,644	38,834
うち 財 政 投 融 資	5,590	3,269	2,320	40,063	39,321	742
外国 為 替 資 金	2,879	476	2,402	30,486	225	30,262
保 険	△80,410	△85,466	5,055	12,540	5,811	6,728
小 計	△140,765	△171,503	30,738	78,760	21,252	57,509
国 債 等	264,541	276,854	△12,314	241,251	249,223	△7,972
国 庫 短 期 証 券 等	110,609	120,415	△9,806	△61,473	△29,289	△32,184
合 計	234,384	225,766	8,618	258,539	241,186	17,353
調 整 項 目	△11,446	△8,702	△2,744	△9,070	△6,538	△2,532
総 計	222,938	217,064	5,874	249,468	234,648	14,821

(注) 一般会計は交付税及び譲与税配付金特別会計を含む。

(4) 金融調節

日銀は、資金供給及び吸収のために、以下のよう
なオペレーション手段を有しており、金融政策
決定会合で決定する方針に沿った金融調節を行う
よう、状況に応じて使い分けている。

イ. 国債買入

利付国債を入札によって買入れる資金供給オ
ペレーションである。

ロ. 国庫短期証券買入および国庫短期証券売却

国庫短期証券を入札によって買入れる（売却
する）資金供給（吸収）オペレーションである。

ハ. 国債買現先および国債売現先

国債買現先オペは、利付国債や国庫短期証券
を予め定めた期日（1年以内）に売戻す条件を
付して買入れ、これを上記の期日に、買入価格
に期間利回りによる金利相当額を加えた金額で
買入先に売戻すオペレーションである。

国債売現先オペは、利付国債や国庫短期証券
を予め定めた期日（6ヶ月以内）に買戻す条件
を付して売却し、これを上記の期日に、売却価
格に期間利回りによる金利相当額を加えた金額
で売却先から買戻すオペレーションである。

ニ. 共通担保資金供給

金融機関等から日銀に差入れられた共通担保
を裏付けとして、対象先である金融機関等に対

して資金を貸付けるオペレーションであり、貸
付利率については、金利入札方式及び固定金利
方式がある。

金利入札方式は、貸付利率を入札に付してコ
ンベンショナル方式により決定する方式であ
り、固定金利方式は、貸付日における誘導目標
金利（無担保コールレート（オーバーナイト
物））を貸付利率とする方式である。貸付期間
は10年以内となっている。

なお、固定金利方式の貸付利率については、
貸付日における誘導目標金利とすることを原則
としているが、令和5年1月より、年限ごとの
国債の市場実勢相場を踏まえ、金融市場調節方
針と整合的なイールドカーブの形成を促す観点
から、貸付けのつど決定する利率とすること
となった。

ホ. CP買現先

日銀が担保として適格としているコマーシャ
ル・ペーパー（CP）等を、売戻し条件を付し
て買入れる資金供給オペレーションである。買
入にあたっては、買入日の翌日から起算して
3ヶ月以内の確定日に売戻しを行う旨の条件を
付する。

ヘ. 手形売出

日銀が振り出す満期3ヶ月以内の手形を入札
によって売却する資金吸収オペレーションであ

窓 口 収 支 の 動 き

(△は支払超過, 単位 億円)

第3・四半期			第4・四半期			年 度 間 計		
令和4年度	令和3年度	前年度比	令和4年度	令和3年度	前年度比	令和4年度	令和3年度	前年度比
6,297	△12,526	18,824	△118,097	△220,742	102,645	△132,789	△291,467	158,678
197,977	174,692	23,285	158,332	152,109	6,223	736,912	682,264	54,648
△64,723	△54,533	△10,190	△92,914	△134,520	41,606	△286,090	△333,563	47,474
△53,864	△46,744	△7,120	△116,560	△168,225	51,665	△287,642	△324,064	36,422
△52,674	△105,165	52,491	△48,284	△44,774	△3,510	△141,973	△241,992	100,019
△21,673	△5,060	△16,613	△17,879	△18,808	929	6,100	18,722	△12,622
61,637	△5,373	67,010	△3,468	909	△4,377	91,534	△3,763	95,297
△74,536	△80,682	6,146	1,071	△1,414	2,485	△141,336	△161,751	20,415
△46,377	△117,692	71,315	△166,381	△265,516	99,135	△274,762	△533,459	258,696
237,577	247,247	△9,670	280,307	269,452	10,855	1,023,676	1,042,776	△19,100
1,109	53,405	△52,296	70,184	182,422	△112,238	120,429	326,953	△206,524
192,309	182,961	9,348	184,111	186,357	△2,247	869,343	836,270	33,072
△2,422	△1,288	△1,134	△387	37,481	△37,869	△23,326	20,953	△44,279
189,887	181,673	8,214	183,723	223,839	△40,115	846,017	857,223	△11,207

る。

ト. CPおよび社債等買入

日銀が担保として適格としているCP及び社債等を買入れる資金供給オペレーションである。

チ. 指数連動型上場投資信託受益権等買入等

金融調節の一層の円滑化を図る趣旨から、指数連動型上場投資信託受益権（ETF）及び不動産投資法人投資口（J-REIT）の買入れ等を実施するものである。

リ. 被災地金融機関支援資金供給

大規模な災害にかかる被災地の金融機関を対象に、適切な金融調節の実施を通じて、今後予想される復旧・復興に向けた資金需要への初期対応を支援する観点から、適格担保を担保として、日銀が定める限度額の範囲内で、固定金利方式により資金を貸付ける資金供給オペレーションである。貸付期間は2年以内、貸付利率は年0%である。

※被災地金融機関支援オペは、それまで東日本大震災及び平成28年熊本地震の各々に対して制度を設け、期限を1年ずつ更新する枠組みとしていたものを、復旧・復興に向けた被災地金融機関の取組みへの支援をより安定的に継続する観点から、新たな枠組みに一本化のうえで、期限を廃止すると

いった所要の見直しを行ったものである（令和2年7月1日から実施）。

ヌ. 新型コロナ対応金融支援特別資金供給

新型コロナウイルス感染症の拡大による経済活動への影響を踏まえ、適切な金融調節の実施を通じて、民間部門における金融面の円滑確保に万全を期すとともに、金融市場の安定を維持する観点から、共通担保として差入れられている民間債務及び新型コロナウイルス感染症対応として行われている中小企業等への融資残高の合計額の範囲内で、資金を貸付ける資金供給オペレーションである。貸付期間は1年以内、貸付利率は年0%である。令和5年3月31日をもって廃止となった。

ル. 気候変動対応資金供給

民間における気候変動対応を支援するため、適格担保を担保として、わが国の気候変動対応に資する投融資の残高の範囲内で、資金を貸付ける資金供給オペレーションである。貸付期間は原則1年、貸付利率は年0%である。

ヲ. 補完貸付制度

日銀が金融機関等からの借入申込みを受け、差入れられた担保の範囲内で、原則として基準貸付利率により、翌営業日を返済期限として受動的に実行する貸付である。

第3表 令和4年度 財政資金対民間収支（実質収支）

(△は支払超過, 単位 億円)

区 分	窓口収支	国庫内 振替収支	計 (実質収支)
一 般 会 計	△132,789	△404,460	△537,249
財 政 投 融 資	6,100	16,665	22,765
外 国 為 替 資 金	91,534	393	91,927
保 険	△141,336	131,039	△10,297
そ の 他	△98,271	288,988	190,717
国 債 等	1,023,676	△27,585	996,091
国庫短期証券等	120,429	△5,040	115,390
合 計	869,343	-	869,343
調 整 項 目	△23,326	-	△23,326
総 計	846,017	-	846,017

(注) 一般会計は交付税及び譲与税配付金特別会計を含む。

第5表 一般会計収支内訳

(△は支払超過, 単位 億円)

区 分	令和4年度 (A)	令和3年度 (B)	比 較 (A)-(B)
前々年度剰余金の使用(△)	△531	-	△531
前年度剰余金の使用(△)	△22,732	△61,479	38,747
歳入増加・減少(△)	△79,174	△40,297	△38,877
収入のズレ(出納整理)	266	△16,418	16,684
支出のズレ(々)	2,278	△1,193	3,470
歳出繰越の増減	△44,744	△83,532	38,787
歳出不用	113,085	63,029	50,056
そ の 他	△491,729	△553,216	61,488
小 計	△523,282	△693,106	169,824
対日銀収支の調整	△13,968	△12,072	△1,896
合 計	△537,249	△705,178	167,929
資金調達・返済	493,853	559,997	△66,144
総 計	△43,396	△145,181	101,784

(注) 一般会計は交付税及び譲与税配付金特別会計を含む。

第4表 実質収支の対前年度比較

(△は支払超過, 単位 億円)

区 分	令和4年度 (A)	令和3年度 (B)	比 較 (A)-(B)
一 般 会 計	△537,249	△705,178	167,929
財 政 投 融 資	22,765	36,187	△13,422
外 国 為 替 資 金	91,927	△11,270	103,197
保 険	△10,297	△7,230	△3,066
そ の 他	190,717	206,095	△15,378
国 債 等	996,091	1,007,387	△11,296
国庫短期証券等	115,390	310,280	△194,890
合 計	869,343	836,270	33,072
調 整 項 目	△23,326	20,953	△44,279
総 計	846,017	857,223	△11,207

(注) 一般会計は交付税及び譲与税配付金特別会計を含む。

第6表 令和4年度 資金需給実績

(単位 億円)

区 分	令和4年度 (A)	令和3年度 (B)	前年度比 (A)-(B)
日 銀 券	△20,840	△38,588	17,748
財 政 資 金	△846,017	△857,223	11,206
そ の 他	△53,307	17,666	△70,973
資 金 過 不 足	△920,164	△878,145	△42,019
日 銀 信 用	779,160	1,284,227	△505,067
国 債 買 入	1,359,890	728,669	631,221
国庫短期証券買入	81,074	287,735	△206,661
国庫短期証券売却	-	-	-
国債買現先	-	-	-
国債売現先	-	-	-
共通担保資金供給 (本店買入)	-	-	-
共通担保資金供給 (全店買入)	134,642	250	134,392
C P 買 現 先	-	-	-
手 形 売 出	-	-	-
C P および社債等買入	△9,603	7,285	△16,888
指数連動型上場投資信託 受益権等買入等	4,814	6,864	△2,050
被災地金融機関 支援資金供給	△3,608	542	△4,150
熊本地震被災地金融機関 支援資金供給	-	△542	542
新型コロナウイルス対応金融支援 特別資金供給	△808,562	220,108	△1,028,670
気候変動対応資金供給	23,731	20,483	3,248
貸 出	-	-	-
国債補完供給	△86,083	△3,252	△82,831
米ドル資金供給用 担保国債供給	-	-	-
成長基盤強化 支援資金供給	△9,388	△62	△9,326
貸出増加支援資金供給	92,253	16,147	76,106
当 座 預 金	△141,004	406,082	△547,086

(注) △印は、日銀券……発行超、財政資金・その他……受取超過、資金過不足……不足、日銀信用……減少、当座預金……取崩し

ワ. 国債補完供給

金融調節の一層の円滑化を図るとともに、国債及び資金決済の円滑確保にも資するとの観点から、日銀が保有する利付国債及び国庫短期証券のうち日銀が適当と認める銘柄を、市場参加者に対して、一時的かつ補完的に供給することを目的として行う国債の買戻条件付売却を実施するものである。

カ. 米ドル資金供給

国際金融資本市場の状況と、これが円市場の流動性に及ぼし得る影響に鑑み、金融調節の一層の円滑化を図るとともに、金融市場の円滑な機能の維持および安定性の確保に資する趣旨から、適格担保を担保として行う米ドル建て貸付けオペレーションである。

コ. 米ドル資金供給用担保国債供給

米ドル資金供給オペレーションにおいて、担保の供給を目的として行う国債の買戻条件付売却を実施するものである。

ク. 貸出支援基金

物価の安定を図ることを通じて国民経済の健全な発展に資する観点から、金融緩和効果を一段と浸透させるための措置として、バランスシート上に基金を創設し、わが国経済の成長基盤強化及び貸出増加に向けた民間金融機関による取組みを支援するため、適格担保を担保とする資金供給（成長基盤強化支援資金供給及び貸出増加支援資金供給）を実施するものである。

(参考) 当座預金

当座預金とは、市中金融機関等が日銀に対して保有している当座預金のことであり、その残高は超過準備も含めた準備預金残高及び準備預金制度非適用先当座預金残高である。資金需給実績では、その積み増し超、または取崩し超（△）が計上される。なお、準備預金制度とは、市中金融機関に対して、その預金等の債務の一定割合（預金準備率）相当額を支払準備として無利子で日銀に強制的に預入れさせる制度である。各金融機関は、毎月16日から翌月15日の間に所要の平均残高を積み上げなければならないという制約はあるものの、弾力的に運用することができるため、資金不足時には準備預金を取り崩し、資金余剰時には積み上げることになる。また、非適用先当座預金とは、準備預金制度が適用されない証券会社、短資会社等の預金をいう。

(5) 資金需給の変動の特徴

資金過不足の主要因である日銀券、財政収支の年度間を通じた動きをみると、各々、月により一定の変動パターンを示し、したがって資金過不足も一定の変動パターンを示している（統計32参照）。また、月中の動きにも一定のパターンがある。すなわち月初日には日銀券還流により資金余

剰、2日目には法人税等の租税の収納により資金不足、24～25日には民間の給与支払による日銀券発行超により資金不足といった動きとなるのが一般的である。

5. 国庫金の効率的な管理

国庫金は、その受払いの時期が様々であるため、国庫収支は時期によって資金不足や資金余剰が生じるが、財務省としては、国庫収支の過不足の調整を行い、国庫余裕金（国内指定預金（一般口））の残高を抑制する等、国庫金の効率的な管理に努めているところである。具体的には、平成17年度からは下記イの施策を、平成18年度からは下記ロの施策を、また平成19年度からは下記ハからホの施策を実施してきた。

イ. 受入と支払のタイミングのズレを小さくする取組み

普通交付税の交付等の大口の支払日を租税・年金保険料の受入日に合わせる等により、国庫金の受入と支払のタイミングのズレそのものを小さくする（第2図参照）。

- (イ) 普通交付税（4月、6月、9月及び11月に交付）について、交付日を原則月末から2営業日目（租税・年金保険料の受入日）とする。
- (ロ) 個人向け国債及び2年国債について、発行日を原則15日（偶数月は年金支給日に該当）とする。

なお、2年国債は、平成30年6月発行分より、原則1日を発行日としている。

- (ハ) 各行政機関に対し、支払日が法定されていない歳出金等について、支払日を原則月末から2営業日目（租税・年金保険料の受入日）とするよう要請する。

なお、本施策の実施に伴い、毎月2営業日目に公表している「財政資金対民間収支」において、平成18年4月公表分から、財政活動により生ずる国と民間との間の主な受払日を掲載している。

ロ. 短期間の国庫余裕金の繰替使用と償還期間2ヶ月程度の政府短期証券の発行を併用した取組み

従来、3ヶ月物の政府短期証券（FB）の発行により行ってきた特別会計等との資金繰りの一部について、短期間の国庫余裕金の繰替使用と償還期間2ヶ月程度のFBの発行を併用することにより、国庫余裕金（政府預金）残高及び

3ヶ月物のFBの発行額の一層の縮減を図る(第3図参照)。

この2ヶ月程度のFBについては、財政の支払超過となる日を発行日、財政の受取超過となる日を償還日とし、年間を通じて適宜発行する。

ハ. 年度を越える国庫余裕金の繰替使用

特別会計に関する法律(平成19年4月1日施行)等において、FBを発行する資金に対し、年度を越える国庫余裕金の繰替使用が可能となる措置を盛り込んでいる(第4図参照)。

ニ. 国庫金の外国送金に伴う外貨調達コストを削減する取組み

国庫金について外国送金する米ドル・ユーロを外国為替資金から両替手数料なしで調達し、両替手数料分のコストを削減する取組みを実施している(第5図参照)。

※米ドルは平成19年4月以降、ユーロは平成26年10月以降実施。

ホ. 国庫内引受FBの機動的な発行及び償還についての取組み

現金が不足する期間について、よりきめ細かい資金繰りを行うため、市中発行のFBよりも償還期間が短いFBを国庫内引受により発行し、政府預金残高が過大とならないように努めている。

第2図 国庫金の受払日のズレの調整

- ・ 普通交付税の交付日を租税・年金保険料の受入日とする。
 - ・ 個人向け国債及び2年国債(※)の発行日を年金支給日とする。
 - ・ 各行政機関に対し、支払日が法定されていない歳出金等について、支払日を租税・年金保険料の受入日とするよう要請する。
- ※2年国債の発行日は、平成30年6月発行分より、原則1日としている。

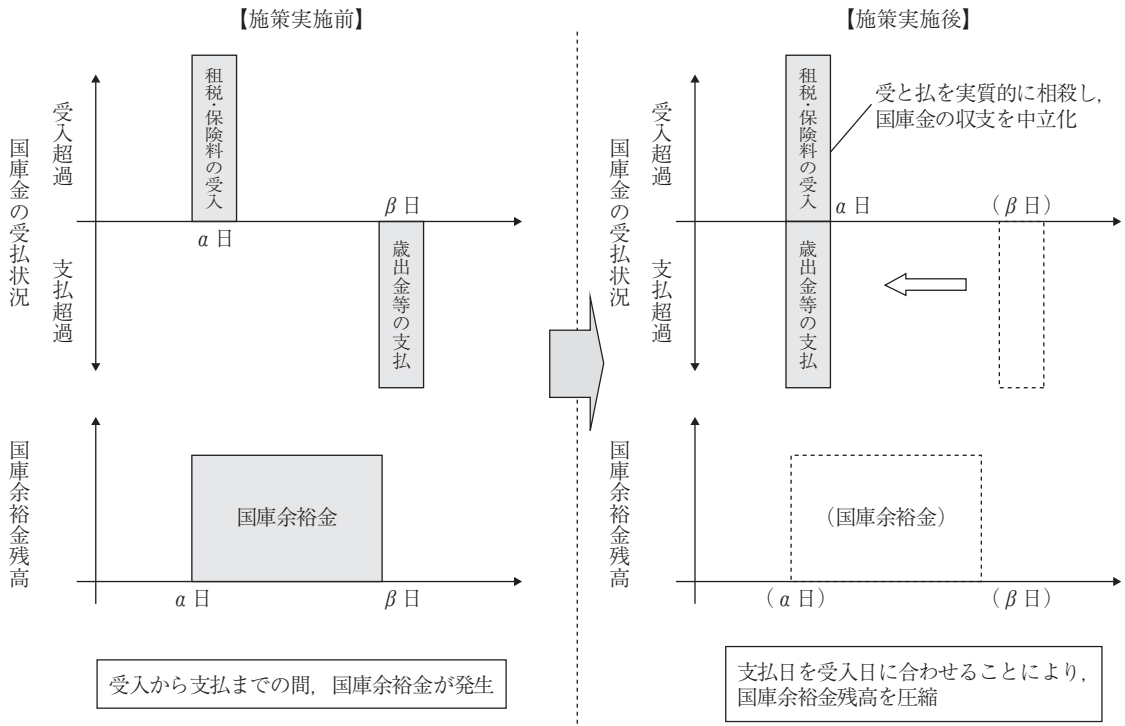

第3図 国庫余裕金の繰替使用と2ヶ月程度の政府短期証券（FB）の併用

- ・ 短期間の国庫余裕金の繰替使用（現金不足の特会等への無利子融通）と2ヶ月程度のFBの発行を併用することにより、3ヶ月物FBの発行額を縮減するとともに国庫余裕金残高を圧縮する。

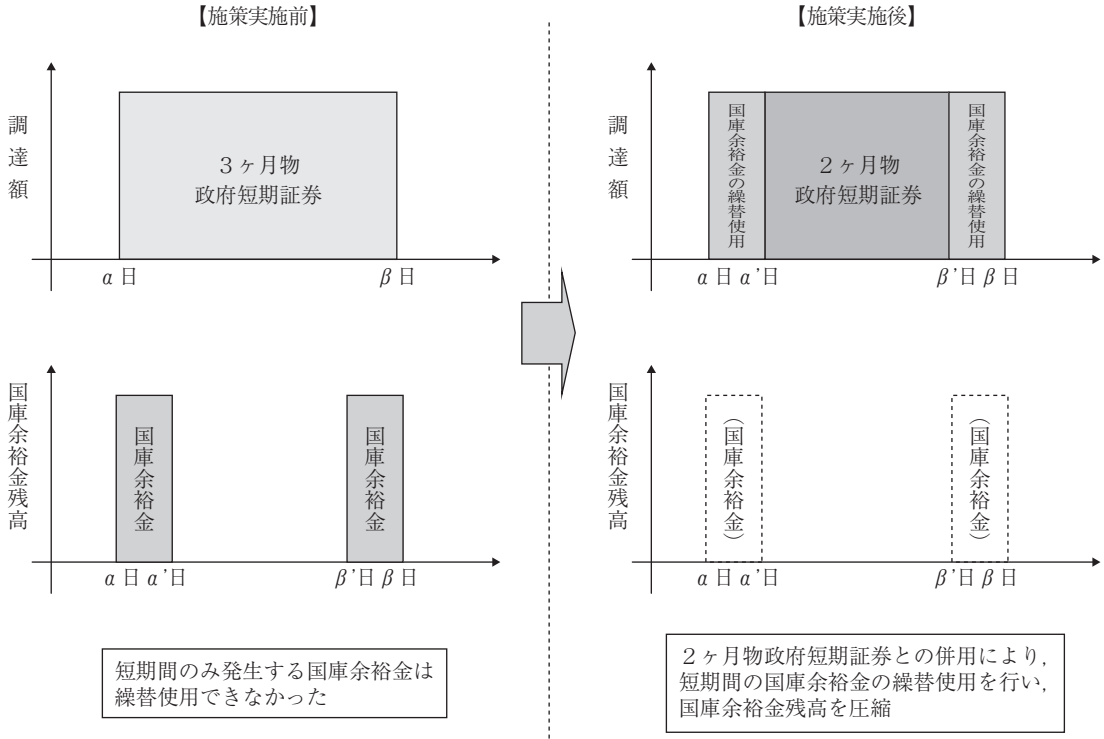

第4図 年度を越える国庫余裕金の繰替使用

- ・ FBを発行する資金について、年度を越える国庫余裕金の繰替使用を可能とする（特別会計に関する法律（平成19年4月施行）等で措置）。

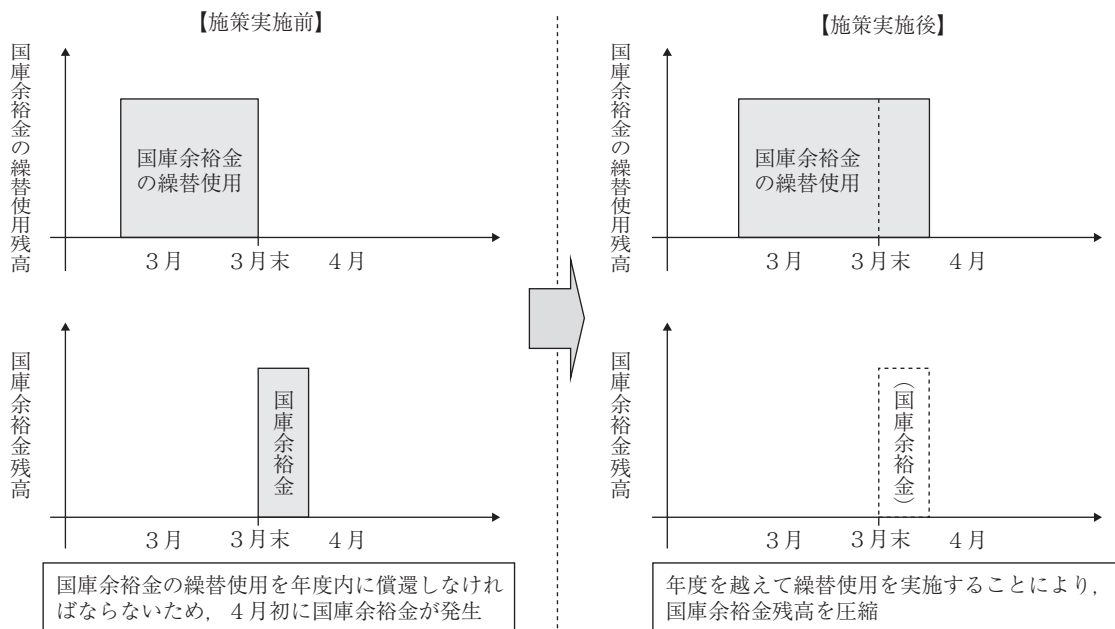

第5図 外国送金に関する施策のイメージ図

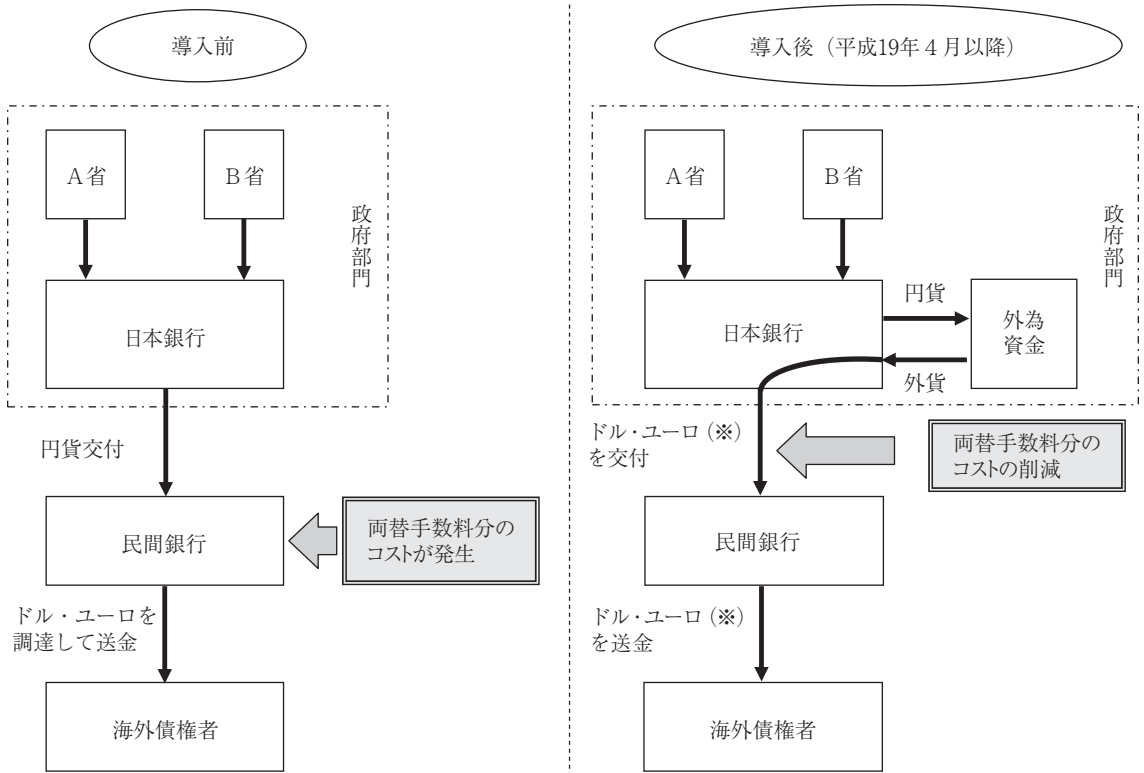

※ユーロは平成26年10月から実施

I 国庫

1. 財政資金対民間収支の推移(窓口収支)

(△は支払又は支払超過, 単位 億円)

区 分	平成30年度	令和元年度	2	3	4
(1) 一 般 会 計	35,568	12,091	△452,825	△291,467	△132,789
租 税	609,522	602,742	593,672	682,264	736,912
税 外 収 入	34,097	43,494	34,750	44,419	44,879
社 会 保 障 費	△187,029	△191,242	△274,074	△333,563	△286,090
地 方 交 付 税 交 付 金	△173,198	△178,282	△178,486	△205,947	△194,862
防 衛 関 係 費	△48,407	△49,902	△50,790	△54,162	△48,642
公 共 事 業 費	△66,139	△71,942	△79,761	△85,160	△82,188
義 務 教 育 費	△15,277	△15,266	△15,261	△15,254	△15,156
そ の 他 支 払	△118,002	△127,511	△482,876	△324,064	△287,642
(2) 特 別 会 計 等	△219,258	△234,891	△385,800	△241,992	△141,973
財 政 投 融 資	42,236	14,697	△116,036	18,722	6,100
外 国 為 替 資 金	△5,560	7,807	7,199	△3,763	91,534
保 険	△130,706	△135,346	△174,993	△161,751	△141,336
地 震 再 保 険	1,469	1,708	1,077	△543	42
年 金	△127,663	△130,731	△135,974	△130,137	△130,488
労 働 保 険	△4,513	△6,323	△40,096	△31,071	△10,889
そ の 他	△125,228	△122,049	△101,970	△95,200	△98,271
食 料 安 定 供 給	△1,997	△2,655	△2,697	△3,654	△4,021
エ ネ ル ギ ー 対 策	△5,864	△6,951	△6,259	△7,281	△5,595
国 債 整 理 基 金	445	351	234	11,356	△56
特 許	85	△60	64	△42	178
自 動 車 安 全	222	402	△399	△1,111	△1,907
東 日 本 大 震 災 復 興	△9,475	△6,107	△9,233	△5,347	△4,266
預 託 金	△14,288	△7,145	4,641	△13,113	△10,389
保 管 金	28	25	104	△57	27
供 託 金	960	855	1,424	1,447	892
公 債 利 子 支 払 資 金	△56,721	△53,913	△51,148	△49,632	△47,823
沖 縄 振 興 開 発 金 融 公 庫	△222	△226	△2,157	△209	△46
そ の 他	△38,400	△46,625	△36,546	△27,558	△25,265
(3) 小 計(1+2)	△183,690	△222,799	△838,625	△533,459	△274,762
(4) 国 債 等	797,714	736,081	947,089	1,042,776	1,023,676
国 債(1年超)	792,943	732,837	944,367	1,041,865	1,021,690
借 入 金	4,772	3,244	2,722	911	1,986
(5) 国 庫 短 期 証 券 等	276,956	169,353	1,429,195	326,953	120,429
国 庫 短 期 証 券	276,955	168,203	1,426,893	320,952	120,432
一 時 借 入 金	1	1,150	2,303	6,001	△3
(6) 小 計(4+5)	1,074,670	905,434	2,376,284	1,369,729	1,144,105
(7) 合 計(3+6)	890,980	682,634	1,537,660	836,270	869,343
(8) 調 整 項 目	△5,398	6,170	14,993	20,953	△23,326
(9) 総 計(7+8)	885,582	688,805	1,552,652	857,223	846,017

(注) 各年度の区分及び計数は、各年度末実績累計の発表時におけるものである。

収 支

2. 財政資金対民間収支の推移(実質収支)

(△は支払又は支払超過, 単位 億円)

区 分	平成30年度	令和元年度	2	3	4
(1) 一 般 会 計					
収 入	655,350	663,367	659,970	731,245	785,223
支 出	988,767	1,011,757	1,467,366	1,447,688	1,321,578
差 引 き	△333,417	△348,389	△807,396	△716,443	△536,355
対 日 銀 調 整	△7,391	△7,821	△11,806	△12,072	△13,968
再 差 引 き	△340,808	△356,210	△819,203	△728,515	△550,323
(2) 特 別 会 計 等	201,709	181,282	30,190	247,118	308,185
地方交付税交付金	1,684	△4,662	953	17,399	7,134
財 政 投 融 資	36,571	12,130	△144,916	36,187	22,765
外 為	△12,502	△121	△14,597	△11,270	91,927
保 険	773	1,507	17,893	△7,230	△10,297
公 庫	△4	△70	△22	195	△168
食 料 安 定	316	△213	△322	△1,119	△143
エ ネ ル ギ ー	△4,562	791	△2,346	643	1,139
預 託 金	1,073	771	1,538	1,022	775
そ の 他	178,359	171,148	172,010	211,292	195,053
(3) 小 計(1+2)	△139,099	△174,928	△789,013	△481,396	△242,138
(4) 国 債 等	758,911	692,308	901,384	1,007,387	996,091
(5) 国 庫 短 期 証 券 等	271,168	165,255	1,425,289	310,280	115,390
(6) 合 計	890,980	682,634	1,537,660	836,270	869,343
(7) 調 整 項 目	△5,398	6,170	14,993	20,953	△23,326
(8) 総 計	885,582	688,805	1,552,652	857,223	846,017

(注) 1. 一般会計の収入支出の中には国庫と日銀の取引を含んでいる。したがって、「対日銀調整」の欄においてその取引を抜き出し、それを控除して実質的対民間収支を算出した。

2. 一般会計が承継した債務については、「その他」欄において調整を行っている。

3. 令和4年度財政資金

区 分	番 号	第 1 ・ 四 半 期											第 2 ・		
		4 月			5			6			計			7	
		前年 度分	本年 度分	計	前年 度分	本年 度分	計	前年 度分	本年 度分	計	前年 度分	本年 度分	計	前年 度分	本年 度分
(1) 一般会計															
収 入	1	13,516	57,079	70,595	73,619	9,232	82,851	121,887	△34,621	87,266	209,021	31,691	240,712	-	70,050
支 出	2	52,315	127,589	179,904	749	57,057	57,807	-	164,889	164,889	53,064	349,535	402,599	-	77,504
差 引 き	3	△38,799	△70,510	△109,309	72,870	△47,825	25,045	121,887	△199,510	△77,623	155,957	△317,844	△161,887	-	△7,454
(2) 対日銀調整															
法人税等	4	△0	-	△0	△913	-	△913	-	-	-	△914	-	△914	△1	-
納付金	5	-	-	-	△12,584	-	△12,584	-	-	-	△12,584	-	△12,584	-	-
拠出金等	6	-	-	-	-	△0	△0	-	-	-	-	△0	△0	-	-
計	7	△0	-	△0	△13,497	△0	△13,497	-	-	-	△13,497	△0	△13,497	△1	-
再差引き	8	△38,799	△70,510	△109,309	59,373	△47,825	11,548	121,887	△199,510	△77,623	142,460	△317,845	△175,385	△1	△7,454
(3) 特別会計等															
地方交付税 交付金	9			6,575			47			7,981			14,603		
財政投融资	10			12,602			6,185			△1,313			17,473		
外 為	11			△12,004			690			5,386			△5,927		
保 険	12			18,440			△384			△5,312			12,744		
公 庫	13			△96			△39			△92			△228		
食料安定	14			572			223			△516			278		
エネルギー	15			△1,709			△38			△1,403			△3,151		
預託金	16			502			547			2			1,050		
そ の 他	17			△1,350			△3,175			39,978			35,453		
計	18			23,531			4,054			44,711			72,296		
小 計	19			△85,778			15,602			△32,912			△103,088		
(4) 国債等	20			108,152			107,822			41,217			257,190		
(5) 国庫短期証券等	21			34,519			44,943			819			80,282		
(6) 合 計	22			56,893			168,367			9,125			234,384		
(7) 調整項目	23			△6,748			△615			△4,082			△11,446		
(8) 総 計	24			50,145			167,751			5,042			222,938		

(注) 1. 一般会計の収入支出の中には国庫と日銀の取引を含んでいる。したがって、「対日銀調整」の欄においてその取引を抜き出し、それを控除して実質的対民間収支を算出した。

2. 一般会計が承継した債務については、「その他」欄において調整を行っている。

対民間収支(実質収支)

(△は支払又は支払超過, 単位 億円)

四 半 期				第 3 ・ 四 半 期				第 4 ・ 四 半 期				年 度 間 計			番 号	
計	8	9	計	10	11	12	計	1	2	3	計	前年 度分	本年 度分	計		
	70,050	57,391	58,421	185,862	40,336	66,862	88,454	195,652	57,381	47,940	57,675	162,996	209,021	576,201	785,223	1
	77,504	47,048	132,377	256,929	74,032	51,183	144,114	269,330	73,321	66,104	253,295	392,720	53,064	1,268,514	1,321,578	2
	△7,454	10,343	△73,956	△71,067	△33,696	15,679	△55,660	△73,677	△15,940	△18,164	△195,620	△229,723	155,957	△692,312	△536,355	3
	△1	△0	△0	△1	△0	△467	△0	△468	△0	△0	△0	△1	△914	△470	△1,384	4
	-	-	-	-	-	-	-	-	-	-	-	-	△12,584	-	△12,584	5
	-	-	-	-	-	-	-	-	-	-	-	-	-	△0	△0	6
	△1	△0	△0	△1	△0	△467	△0	△468	△0	△0	△0	△1	△13,498	△470	△13,968	7
	△7,454	10,342	△73,956	△71,068	△33,696	15,212	△55,661	△74,145	△15,940	△18,164	△195,620	△229,724	142,459	△692,782	△550,323	8
	10,944	△1,474	4,870	14,340	2,413	△33,981	16,764	△14,804	1,220	△1,549	△6,678	△7,006			7,134	9
	24,990	△20,980	63,424	67,434	△43,188	△14,711	△22,700	△80,599	20,819	△11,675	9,312	18,456			22,765	10
	1,005	143	31,709	32,857	65,464	△1,565	△599	63,301	189	322	1,186	1,697			91,927	11
	4,455	3,076	△9,123	△1,592	3,812	△7,260	4,559	1,111	2,365	16,286	△41,211	△22,559			△10,297	12
	△23	△59	27	△54	△28	3	96	72	△80	△37	159	42			△168	13
	970	△702	△181	87	295	△119	△78	99	△47	△176	△385	△607			△143	14
	△82	235	632	785	698	△237	△572	△111	922	178	2,517	3,617			1,139	15
	△433	△107	248	△292	△14	274	△140	119	266	△168	△201	△103			775	16
	1,989	1,625	45,744	49,358	174	299	47,163	47,636	8,373	731	53,503	62,607			195,053	17
	43,814	△18,243	137,351	162,922	29,626	△57,296	44,493	16,824	34,028	3,913	18,203	56,143			308,185	18
	36,360	△7,901	63,395	91,854	△4,070	△42,085	△11,167	△57,322	18,087	△14,251	△177,418	△173,581			△242,138	19
	101,425	98,056	33,969	233,449	104,131	109,950	19,145	233,226	115,102	114,124	42,999	272,225			996,091	20
	△28,466	△13,417	△24,881	△66,764	△6,900	27,667	△4,362	16,405	15,596	28,838	41,032	85,467			115,390	21
	109,319	76,738	72,482	258,539	93,161	95,532	3,616	192,309	148,785	128,712	△93,386	184,111			869,343	22
	△967	△5,245	△2,858	△9,070	△4,135	1,663	50	△2,422	259	△6,058	5,412	△387			△23,326	23
	108,352	71,492	69,624	249,468	89,026	97,195	3,666	189,887	149,044	122,653	△87,974	183,723			846,017	24

4. 令和4年度財政資金

区 分	番 号	4 月			5			6			第1・四半	
		収 入	支 出	差引き	収 入	支 出	差引き	収 入	支 出	差引き	収 入	支 出
(1) 一 般 会 計	1	91,333	159,049	△67,716	82,803	68,135	14,667	123,861	115,085	8,777	297,997	342,269
租 税	2	75,637	19,532	56,106	73,530	11,303	62,227	120,712	27,625	93,087	269,879	58,459
税 外 収 入	3	15,236	-	15,236	8,404	-	8,404	2,259	-	2,259	25,899	-
社 会 保 障 費	4	-	32,489	△32,489	-	28,170	△28,170	-	18,448	△18,448	-	79,107
地 方 交 付 税 交 付 金	5	460	43,690	△43,230	869	1,576	△707	890	43,993	△43,103	2,219	89,259
防 衛 関 係 費	6	-	7,145	△7,145	-	2,267	△2,267	-	4,578	△4,578	-	13,990
公 共 事 業 費	7	-	17,986	△17,986	-	1,086	△1,086	-	2,645	△2,645	-	21,717
義 務 教 育 費	8	-	935	△935	-	935	△935	-	2,807	△2,807	-	4,678
そ の 他 支 払	9	-	37,272	△37,272	-	22,799	△22,799	-	14,989	△14,989	-	75,059
(2) 特 別 会 計 等	10	67,230	106,294	△39,064	68,517	67,459	1,058	56,759	115,246	△58,487	192,506	288,999
財 政 投 融 資	11	17,130	2,637	14,492	21,098	33,207	△12,109	6,991	3,784	3,207	45,218	39,629
外 国 為 替 資 金	12	7,143	6,012	1,131	7,105	7,095	10	8,098	6,361	1,737	22,346	19,468
保 険	13	40,106	88,194	△48,088	37,998	22,572	15,426	39,914	87,663	△47,749	118,018	198,428
地 震 再 保 険	14	79	11	68	52	11	40	61	5	56	192	27
年 金	15	39,841	83,505	△43,664	37,792	18,948	18,843	38,715	83,303	△44,588	116,347	185,756
労 働 保 険	16	186	4,678	△4,492	155	3,612	△3,458	1,139	4,355	△3,216	1,479	12,645
そ の 他	17	2,852	9,452	△6,600	2,316	4,585	△2,269	1,755	17,438	△15,682	6,923	31,474
食 料 安 定 供 給	18	340	262	78	572	451	121	329	969	△639	1,241	1,682
エ ネ ル ギ ー 対 策	19	478	2,721	△2,243	36	158	△123	111	298	△187	625	3,177
国 債 整 理 基 金	20	-	30	△30	-	4	△4	4	4	△0	4	38
特 許	21	123	266	△143	155	55	100	116	105	11	394	425
自 動 車 安 全	22	160	1,142	△981	27	169	△142	33	280	△247	220	1,590
東 日 本 大 震 災 復 興	23	180	1,791	△1,611	46	357	△311	174	274	△100	400	2,422
預 託 金	24	2	23	△21	0	26	△26	0	2,028	△2,028	2	2,076
保 管 金	25	485	379	106	392	453	△61	479	482	△3	1,356	1,314
供 託 金	26	135	103	32	617	97	520	233	429	△196	984	628
公 債 利 子 支 払 資 金	27	25	15	10	70	302	△232	91	9,607	△9,516	186	9,923
沖 縄 振 興 開 発 金 融 公 庫	28	53	47	6	81	70	11	51	154	△102	185	271
そ の 他	29	870	2,675	△1,804	321	2,443	△2,122	135	2,810	△2,675	1,327	7,928
(3) 小 計 (1+2)	30	158,563	265,343	△106,780	151,320	135,594	15,726	180,620	230,330	△49,710	490,503	631,268
(4) 国 債 等	31	125,929	15,331	110,599	134,458	24,510	109,948	130,935	86,941	43,994	391,322	126,781
国 債 (1年超)	32	117,930	7,331	110,599	125,827	15,807	110,020	122,935	78,941	43,994	366,691	102,078
借 入 金	33	8,000	8,000	-	8,631	8,703	△72	8,000	8,000	△0	24,631	24,703
(5) 国 庫 短 期 証 券 等	34	375,998	322,923	53,074	387,000	344,306	42,693	356,998	342,157	14,841	1,119,995	1,009,386
国 庫 短 期 証 券	35	336,997	289,922	47,075	334,998	289,305	45,693	317,997	309,156	8,841	989,992	888,383
一 時 借 入 金	36	39,001	33,001	6,000	52,002	55,001	△2,999	39,001	33,001	6,000	130,003	121,003
(6) 小 計 (4+5)	37	501,927	338,254	163,673	521,457	368,816	152,641	487,932	429,097	58,835	1,511,317	1,136,168
(7) 合 計 (3+6)	38	660,490	603,597	56,893	672,777	504,411	168,367	668,552	659,428	9,125	2,001,819	1,767,435
(8) 調 整 項 目	39	295,324	302,072	△6,748	165,439	166,055	△615	240,138	244,220	△4,082	700,900	712,346
(9) 総 計 (7+8)	40	955,813	905,669	50,145	838,216	670,465	167,751	908,690	903,648	5,042	2,702,720	2,479,782

対民間収支の収入支出(窓口収支)

(△は支払又は支払超過, 単位 億円)

期計	7			8			9			第2・四半期計			番号
	収入	支出	差引き	収入	支出	差引き	収入	支出	差引き	収入	支出	差引き	
△44,272	89,294	89,397	△103	77,410	44,538	32,872	77,928	87,415	△9,487	244,631	221,349	23,282	1
211,420	84,944	31,470	53,474	72,737	16,002	56,735	72,907	13,933	58,973	230,588	61,405	169,183	2
25,899	2,912	-	2,912	1,810	-	1,810	1,975	-	1,975	6,698	-	6,698	3
△79,107	-	23,748	△23,748	-	9,965	△9,965	-	15,632	△15,632	-	49,345	△49,345	4
△87,040	1,437	13	1,424	2,863	4,956	△2,093	3,045	44,492	△41,446	7,346	49,461	△42,115	5
△13,990	-	3,860	△3,860	-	2,973	△2,973	-	2,602	△2,602	-	9,435	△9,435	6
△21,717	-	2,231	△2,231	-	2,106	△2,106	-	2,403	△2,403	-	6,739	△6,739	7
△4,678	-	935	△935	-	935	△935	-	935	△935	-	2,806	△2,806	8
△75,059	-	27,139	△27,139	-	7,600	△7,600	-	7,418	△7,418	-	42,158	△42,158	9
△96,493	60,754	45,652	15,102	72,981	106,963	△33,982	130,010	55,652	74,358	263,746	208,267	55,478	10
5,590	9,642	6,045	3,597	11,348	7,141	4,206	39,931	7,672	32,259	60,921	20,858	40,063	11
2,879	7,758	7,393	365	6,493	6,579	△87	35,517	5,308	30,209	49,768	19,281	30,486	12
△80,410	41,472	19,719	21,754	51,469	88,606	△37,137	52,053	24,130	27,923	144,994	132,455	12,540	13
164	92	271	△179	61	215	△154	54	105	△51	206	591	△385	14
△69,409	34,587	16,172	18,415	51,084	84,440	△33,356	46,492	20,956	25,537	132,164	121,568	10,596	15
△11,166	6,793	3,276	3,517	325	3,950	△3,626	5,507	3,070	2,437	12,625	10,296	2,329	16
△24,551	1,882	12,495	△10,613	3,672	4,637	△965	2,509	18,541	△16,033	8,063	35,674	△27,611	17
△441	272	287	△15	413	1,176	△763	294	759	△465	979	2,222	△1,243	18
△2,552	196	756	△560	2,234	273	1,961	729	283	447	3,159	1,312	1,847	19
△34	50	8	41	-	7	△7	0	3	△3	50	19	31	20
△31	106	107	△1	115	73	42	112	75	38	333	254	79	21
△1,371	275	215	61	144	129	15	100	139	△38	519	482	37	22
△2,022	7	122	△114	6	647	△641	73	209	△136	87	978	△891	23
△2,074	0	8,121	△8,121	0	19	△19	0	20	△20	0	8,160	△8,160	24
42	440	452	△12	308	300	8	439	433	6	1,187	1,186	2	25
357	164	255	△91	115	106	9	421	119	302	700	480	220	26
△9,738	53	17	36	70	45	26	72	14,652	△14,580	195	14,714	△14,519	27
△86	153	37	116	64	148	△85	110	110	0	327	295	31	28
△6,601	165	2,117	△1,953	204	1,715	△1,511	157	1,741	△1,583	526	5,573	△5,047	29
△140,765	150,048	135,049	14,999	150,391	151,501	△1,110	207,938	143,067	64,871	508,377	429,617	78,760	30
264,541	132,895	26,437	106,458	131,206	31,624	99,582	129,764	94,553	35,211	393,865	152,614	241,251	31
264,613	125,095	18,437	106,658	123,545	24,163	99,382	124,147	88,539	35,608	372,787	131,139	241,648	32
△72	7,800	8,000	△200	7,661	7,461	200	5,617	6,014	△397	21,078	21,475	△398	33
110,609	345,998	358,137	△12,138	402,997	424,732	△21,734	322,448	350,047	△27,600	1,071,443	1,132,916	△61,473	34
101,609	306,998	325,136	△18,139	354,997	369,730	△14,734	298,997	318,596	△19,599	960,991	1,013,463	△52,471	35
9,000	39,001	33,000	6,000	48,001	55,001	△7,000	23,450	31,451	△8,001	110,452	119,453	△9,001	36
375,149	478,893	384,573	94,320	534,203	456,356	77,847	452,212	444,600	7,611	1,465,308	1,285,529	179,778	37
234,384	628,941	519,622	109,319	684,594	607,857	76,738	660,149	587,667	72,482	1,973,684	1,715,146	258,539	38
△11,446	133,689	134,656	△967	167,603	172,849	△5,245	165,392	168,251	△2,858	466,685	475,755	△9,070	39
222,938	762,630	654,278	108,352	852,198	780,705	71,492	825,542	755,918	69,624	2,440,369	2,190,901	249,468	40

4. 令和4年度財政資金

区 分	番 号	10 月			11			12			第3・四半期計		
		収 入	支 出	差引き	収 入	支 出	差引き	収 入	支 出	差引き	収 入	支 出	差引き
(1) 一 般 会 計	1	57,651	73,288	△15,638	80,536	97,904	△17,368	113,580	74,277	39,303	251,767	245,470	6,297
租 税	2	54,445	14,758	39,688	77,035	10,871	66,164	109,295	17,169	92,126	240,775	42,798	197,977
税 外 収 入	3	1,323	-	1,323	1,789	-	1,789	2,517	-	2,517	5,629	-	5,629
社 会 保 障 費	4	-	23,696	△23,696	-	20,014	△20,014	-	21,013	△21,013	-	64,723	△64,723
地 方 交 付 税 交 付 金	5	1,882	55	1,827	1,712	51,185	△49,472	1,769	7,624	△5,856	5,363	58,864	△53,501
防 衛 関 係 費	6	-	3,399	△3,399	-	2,665	△2,665	-	5,530	△5,530	-	11,594	△11,594
公 共 事 業 費	7	-	2,375	△2,375	-	3,020	△3,020	-	3,546	△3,546	-	8,942	△8,942
義 務 教 育 費	8	-	935	△935	-	939	△939	-	2,811	△2,811	-	4,685	△4,685
そ の 他 支 払	9	-	28,070	△28,070	-	9,210	△9,210	-	16,584	△16,584	-	53,864	△53,864
(2) 特 別 会 計 等	10	119,912	111,556	8,356	57,896	50,747	7,149	58,999	127,178	△68,179	236,807	289,481	△52,674
財 政 投 融 資	11	4,062	11,827	△7,764	6,080	11,373	△5,293	6,945	15,561	△8,616	17,088	38,761	△21,673
外 国 為 替 資 金	12	71,860	7,415	64,444	7,236	9,074	△1,838	8,096	9,065	△969	87,192	25,555	61,637
保 険	13	42,272	87,891	△45,619	42,749	26,150	16,599	41,345	86,861	△45,516	126,366	200,902	△74,536
地 震 再 保 険	14	63	49	13	61	30	32	149	17	132	273	96	177
年 金	15	41,296	83,981	△42,685	34,815	23,062	11,753	41,043	83,057	△42,014	117,154	190,099	△72,946
労 働 保 険	16	913	3,861	△2,948	7,872	3,058	4,814	154	3,787	△3,634	8,939	10,707	△1,768
そ の 他	17	1,718	4,422	△2,704	1,831	4,151	△2,319	2,613	15,691	△13,078	6,162	24,264	△18,102
食 料 安 定 供 給	18	326	682	△357	412	615	△203	524	1,117	△593	1,261	2,415	△1,153
エ ネ ル ギ ー 対 策	19	263	918	△655	186	309	△123	4	378	△374	453	1,605	△1,153
国 債 整 理 基 金	20	-	19	△19	-	12	△12	0	3	△2	0	34	△33
特 許	21	119	107	12	126	110	16	126	118	8	370	334	36
自 動 車 安 全	22	160	234	△74	108	288	△179	118	239	△120	387	761	△374
東 日 本 大 震 災 復 興	23	6	112	△106	6	390	△384	483	312	172	496	814	△318
預 託 金	24	0	20	△20	0	21	△21	0	56	△56	0	98	△97
保 管 金	25	410	450	△41	404	358	46	387	438	△51	1,200	1,245	△45
供 託 金	26	113	87	27	281	152	129	474	504	△30	868	743	125
公 債 利 子 支 払 資 金	27	37	20	18	71	286	△214	99	9,361	△9,263	207	9,667	△9,459
沖 縄 振 興 開 発 金 融 公 庫	28	67	46	21	39	58	△18	206	176	29	312	280	32
そ の 他	29	216	1,726	△1,510	198	1,553	△1,355	191	2,989	△2,798	606	6,268	△5,662
(3) 小 計 (1+2)	30	177,562	184,844	△7,282	138,433	148,652	△10,219	172,579	201,455	△28,876	488,574	534,951	△46,377
(4) 国 債 等	31	124,437	18,966	105,471	131,793	20,317	111,476	122,401	101,772	20,630	378,631	141,054	237,577
国 債 (1年超)	32	117,937	12,466	105,471	124,500	13,108	111,393	115,601	95,272	20,330	358,039	120,845	237,193
借 入 金	33	6,500	6,500	△0	7,293	7,209	84	6,800	6,500	300	20,593	20,209	384
(5) 国 庫 短 期 証 券 等	34	409,998	415,026	△5,028	366,998	372,723	△5,725	294,000	282,137	11,862	1,070,995	1,069,886	1,109
国 庫 短 期 証 券	35	370,997	376,026	△5,028	314,997	320,721	△5,724	254,999	243,137	11,863	940,993	939,883	1,110
一 時 借 入 金	36	39,001	39,001	0	52,001	52,002	△1	39,000	39,001	△0	130,002	130,003	△1
(6) 小 計 (4+5)	37	534,435	433,992	100,443	498,791	393,040	105,751	416,401	383,909	32,492	1,449,627	1,210,941	238,686
(7) 合 計 (3+6)	38	711,997	618,836	93,161	637,224	541,692	95,532	588,980	585,364	3,616	1,938,201	1,745,892	192,309
(8) 調 整 項 目	39	203,972	208,108	△4,135	162,249	160,586	1,663	215,910	215,860	50	582,131	584,553	△2,422
(9) 総 計 (7+8)	40	915,969	826,944	89,026	799,472	702,277	97,195	804,890	801,224	3,666	2,520,332	2,330,445	189,887

対民間収支の収入支出(窓口収支)(続)

(△は支払又は支払超過, 単位 億円)

1			2			3			第4・四半期計			年度間計			番号
収入	支出	差引き	収入	支出	差引き	収入	支出	差引き	収入	支出	差引き	収入	支出	差引き	
70,443	57,688	12,755	64,625	59,503	5,122	86,067	222,040	△135,974	221,134	339,231	△118,097	1,015,530	1,148,319	△132,789	1
68,451	11,684	56,767	57,866	9,419	48,448	81,315	28,198	53,118	207,632	49,300	158,332	948,874	211,962	736,912	2
1,242	-	1,242	1,132	-	1,132	4,279	-	4,279	6,653	-	6,653	44,879	-	44,879	3
-	15,808	△15,808	-	19,346	△19,346	-	57,760	△57,760	-	92,914	△92,914	-	286,090	△286,090	4
750	0	750	5,626	8,252	△2,626	472	10,803	△10,331	6,849	19,055	△12,206	21,777	216,639	△194,862	5
-	2,999	△2,999	-	3,341	△3,341	-	7,283	△7,283	-	13,623	△13,623	-	48,642	△48,642	6
-	2,373	△2,373	-	3,293	△3,293	-	39,125	△39,125	-	44,790	△44,790	-	82,188	△82,188	7
-	939	△939	-	939	△939	-	1,109	△1,109	-	2,988	△2,988	-	15,156	△15,156	8
-	23,885	△23,885	-	14,913	△14,913	-	77,762	△77,762	-	116,560	△116,560	-	287,642	△287,642	9
50,144	50,502	△358	88,710	109,601	△20,891	92,692	119,726	△27,034	231,546	279,829	△48,284	924,604	1,066,577	△141,973	10
6,568	13,031	△6,464	8,031	20,055	△12,024	43,401	42,793	609	58,000	75,879	△17,879	181,226	175,126	6,100	11
7,835	8,289	△454	5,408	6,823	△1,415	5,923	7,523	△1,600	19,167	22,635	△3,468	178,472	86,938	91,534	12
34,341	24,764	9,578	72,579	77,823	△5,244	37,960	41,223	△3,263	144,880	143,809	1,071	534,258	675,594	△141,336	13
-	13	△13	57	11	46	60	7	53	117	32	85	787	746	42	14
33,294	21,968	11,326	64,860	74,550	△9,690	37,740	38,105	△366	135,894	134,624	1,270	501,559	632,047	△130,488	15
1,047	2,782	△1,736	7,662	3,262	4,400	160	3,110	△2,950	8,869	9,154	△285	31,912	42,801	△10,889	16
1,400	4,418	△3,018	2,692	4,900	△2,208	5,407	28,188	△22,781	9,499	37,506	△28,007	30,647	128,918	△98,271	17
158	418	△260	262	522	△260	441	1,105	△664	861	2,045	△1,184	4,342	8,363	△4,021	18
31	1,224	△1,193	1,164	632	532	75	3,152	△3,077	1,270	5,008	△3,738	5,508	11,102	△5,595	19
-	7	△7	-	2	△2	0	11	△11	0	20	△20	55	111	△56	20
125	149	△24	135	89	46	159	87	72	419	325	94	1,517	1,339	178	21
149	143	6	268	191	76	249	531	△282	666	866	△200	1,792	3,699	△1,907	22
1	118	△117	1	585	△584	817	1,151	△334	818	1,853	△1,035	1,801	6,067	△4,266	23
0	20	△20	0	19	△19	0	20	△19	0	58	△58	3	10,392	△10,389	24
377	302	76	394	364	30	390	468	△77	1,162	1,133	28	4,905	4,878	27	25
270	160	110	101	141	△40	276	156	120	647	457	190	3,200	2,308	892	26
70	20	50	109	44	65	129	14,352	△14,223	309	14,417	△14,108	897	48,721	△47,823	27
61	35	27	42	44	△2	168	217	△49	271	295	△24	1,095	1,141	△46	28
156	1,823	△1,667	217	2,268	△2,051	2,701	6,938	△4,237	3,075	11,029	△7,954	5,532	30,798	△25,265	29
120,587	108,190	12,397	153,335	169,104	△15,769	178,758	341,766	△163,008	452,680	619,061	△166,381	1,940,134	2,214,896	△274,762	30
132,627	12,960	119,667	129,487	13,045	116,442	135,249	91,050	44,198	397,362	117,055	280,307	1,561,180	537,504	1,023,676	31
126,227	6,460	119,767	122,125	5,583	116,542	127,649	85,723	41,926	376,001	97,766	278,235	1,473,518	451,828	1,021,690	32
6,400	6,500	△100	7,362	7,462	△100	7,600	5,328	2,272	21,361	19,289	2,072	87,662	85,676	1,986	33
418,998	402,277	16,721	376,998	348,958	28,039	355,449	330,025	25,424	1,151,445	1,081,261	70,184	4,413,878	4,293,449	120,429	34
379,998	363,276	16,721	328,997	300,958	28,039	331,999	306,575	25,424	1,040,993	970,809	70,184	3,932,969	3,812,538	120,432	35
39,000	39,001	△0	48,001	48,001	0	23,450	23,450	△0	110,452	110,452	△0	480,909	480,911	△2	36
551,625	415,237	136,388	506,484	362,003	144,481	490,698	421,076	69,622	1,548,807	1,198,316	350,491	5,975,058	4,830,953	1,144,105	37
672,211	523,426	148,785	659,819	531,108	128,712	669,456	762,842	△93,386	2,001,487	1,817,376	184,111	7,915,192	7,045,849	869,343	38
122,000	121,741	259	192,501	198,559	△6,058	371,450	366,038	5,412	685,951	686,338	△387	2,435,666	2,458,992	△23,326	39
794,211	645,168	149,044	852,320	729,667	122,653	1,040,906	1,128,880	△87,974	2,687,437	2,503,714	183,723	10,350,858	9,504,841	846,017	40

5. 月 別 財 政 資 金

区 分	年度	番号	4月	5	6	1/四計	7	8	9
(1) 一 般 会 計	平成30	1	△52,699	25,552	12,799	△14,348	13,717	27,425	△18,690
	令和元	2	△40,369	24,443	1,189	△14,737	7,608	23,446	△19,188
		3	△64,276	△106,711	△50,636	△221,622	△38,729	△1,131	△40,092
		4	△75,987	△5,095	18,275	△62,806	3,475	19,182	△18,050
		5	△67,716	14,667	8,777	△44,272	△103	32,872	△9,487
一 般 会 計	平成30	6	48,820	50,507	77,435	176,762	50,603	50,185	39,912
	令和元	7	54,866	50,668	66,497	172,031	48,141	47,418	42,638
	租 税	2	39,562	59,093	66,792	165,447	51,095	47,319	40,862
		3	41,914	55,628	103,863	201,405	47,890	51,590	54,577
		4	56,106	62,227	93,087	211,420	53,474	56,735	58,973
	税 外 収 入	11	10,996	4,009	1,655	16,660	2,132	2,013	1,252
		12	13,461	2,792	1,591	17,845	2,584	1,301	1,253
		2	13,386	4,012	1,492	18,890	2,050	1,110	1,225
		3	12,575	3,934	2,129	18,638	3,399	2,328	1,877
		4	15,236	8,404	2,259	25,899	2,912	1,810	1,975
一 般 会 計	平成30	16	△30,368	△19,977	△11,842	△62,188	△18,742	△12,379	△12,605
	令和元	17	△24,566	△20,129	△12,111	△56,806	△23,013	△12,717	△13,305
	社 会 保 障 費	2	△27,946	△22,315	△19,446	△69,707	△23,301	△29,255	△20,837
		3	△32,056	△26,828	△16,050	△74,934	△27,214	△19,213	△23,149
		4	△32,489	△28,170	△18,448	△79,107	△23,748	△9,965	△15,632
一 般 会 計	平成30	21	△38,002	△683	△38,143	△76,827	703	△1,453	△38,400
	令和元	22	△38,316	△699	△38,417	△77,433	1,269	△1,825	△39,659
	地 方 交 付 税 交 付 金	2	△39,332	△661	△39,330	△79,323	453	△1,455	△41,124
		3	△41,656	△581	△41,727	△83,963	1,020	△1,716	△40,393
		4	△43,230	△707	△43,103	△87,040	1,424	△2,093	△41,446
一 般 会 計	平成30	26	△6,497	△2,876	△2,998	△12,371	△5,302	△3,613	△2,443
	令和元	27	△6,662	△2,688	△2,982	△12,332	△5,612	△3,239	△2,776
	防 衛 関 係 費	2	△7,374	△2,223	△2,899	△12,496	△5,566	△3,367	△2,536
		3	△7,408	△1,816	△4,836	△14,060	△3,870	△3,215	△2,857
		4	△7,145	△2,267	△4,578	△13,990	△3,860	△2,973	△2,602
一 般 会 計	平成30	31	△13,562	△1,289	△1,942	△16,794	△1,622	△2,064	△1,916
	令和元	32	△13,760	△1,179	△1,922	△16,861	△2,014	△2,095	△2,387
	公 共 事 業 費	2	△15,245	△836	△2,643	△18,723	△2,332	△2,201	△2,871
		3	△17,928	△1,096	△2,989	△22,014	△2,557	△2,505	△2,601
		4	△17,986	△1,086	△2,645	△21,717	△2,231	△2,106	△2,403
一 般 会 計	平成30	36	△937	△937	△2,848	△4,722	△937	△937	△937
	令和元	37	△930	△929	△2,933	△4,792	△929	△929	△929
	義 務 教 育 費	2	△929	△929	△2,946	△4,804	△929	△929	△929
		3	△923	△923	△2,954	△4,799	△923	△923	△923
		4	△935	△935	△2,807	△4,678	△935	△935	△935
一 般 会 計	平成30	41	△23,149	△3,203	△8,518	△34,869	△13,119	△4,327	△3,553
	令和元	42	△24,461	△3,392	△8,535	△36,389	△12,817	△4,469	△4,023
	そ の 他 支 払	2	△26,399	△142,851	△51,657	△220,907	△60,198	△12,352	△13,881
		3	△30,503	△33,414	△19,162	△83,079	△14,270	△7,164	△4,581
		4	△37,272	△22,799	△14,989	△75,059	△27,139	△7,600	△7,418

対 民 間 収 支 の 推 移 (窓口収支)

(△は支払又は支払超過, 単位 億円)

2/四計	10	11	12	3/四計	1	2	3	4/四計	年度間計	番号
22,451	7,965	△18,056	37,125	27,034	29,944	17,621	△47,134	431	35,568	1
11,866	7,768	△20,700	50,666	37,734	24,124	12,817	△59,712	△22,771	12,091	2
△79,952	△12,389	△28,592	17,404	△23,577	4,978	2,458	△135,110	△127,674	△452,825	3
4,607	△8,266	△14,746	10,486	△12,526	△1,415	△70,197	△149,130	△220,742	△291,467	4
23,282	△15,638	△17,368	39,303	6,297	12,755	5,122	△135,974	△118,097	△132,789	5
140,701	38,574	48,089	74,877	161,540	51,592	38,627	40,300	130,519	609,522	6
138,197	40,047	43,916	80,659	164,622	52,838	34,763	40,291	127,892	602,742	7
139,275	33,818	47,447	77,642	158,907	46,419	37,699	45,925	130,043	593,672	8
154,058	35,617	56,929	82,146	174,692	55,638	42,604	53,868	152,109	682,264	9
169,183	39,688	66,164	92,126	197,977	56,767	48,448	53,118	158,332	736,912	10
5,397	1,320	1,701	1,920	4,941	1,777	1,602	3,721	7,100	34,097	11
5,138	1,523	1,833	9,587	12,943	1,980	1,663	3,924	7,567	43,494	12
4,385	1,085	1,320	1,929	4,334	1,398	1,253	4,490	7,141	34,750	13
7,604	1,094	3,187	2,214	6,495	1,201	6,464	4,017	11,683	44,419	14
6,698	1,323	1,789	2,517	5,629	1,242	1,132	4,279	6,653	44,879	15
△43,727	△14,733	△10,902	△14,658	△40,292	△8,559	△7,422	△24,842	△40,822	△187,029	16
△49,034	△15,163	△9,242	△14,918	△39,322	△13,573	△8,082	△24,424	△46,079	△191,242	17
△73,393	△23,009	△14,542	△16,825	△54,376	△17,091	△12,920	△46,587	△76,598	△274,074	18
△69,576	△14,819	△12,996	△26,719	△54,533	△17,624	△33,596	△83,300	△134,520	△333,563	19
△49,345	△23,696	△20,014	△21,013	△64,723	△15,808	△19,346	△57,760	△92,914	△286,090	20
△39,149	2,144	△45,662	△2,134	△45,653	1,271	△2,838	△10,002	△11,569	△173,198	21
△40,216	1,991	△46,028	△1,917	△45,955	1,147	△2,504	△13,321	△14,679	△178,282	22
△42,127	1,818	△45,741	△1,562	△45,485	69	△1,781	△9,840	△11,552	△178,486	23
△41,089	1,915	△47,824	△20,763	△66,671	533	△2,117	△12,640	△14,223	△205,947	24
△42,115	1,827	△49,472	△5,856	△53,501	750	△2,626	△10,331	△12,206	△194,862	25
△11,358	△3,304	△2,721	△5,217	△11,242	△3,048	△3,227	△7,162	△13,436	△48,407	26
△11,626	△3,563	△2,718	△5,613	△11,894	△3,080	△3,324	△7,645	△14,049	△49,902	27
△11,470	△3,400	△2,351	△5,713	△11,463	△2,664	△3,360	△9,338	△15,362	△50,790	28
△9,942	△3,212	△2,525	△5,543	△11,280	△3,090	△3,332	△12,457	△18,880	△54,162	29
△9,435	△3,399	△2,665	△5,530	△11,594	△2,999	△3,341	△7,283	△13,623	△48,642	30
△5,602	△2,011	△2,322	△3,275	△7,609	△2,172	△2,379	△31,583	△36,135	△66,139	31
△6,496	△2,418	△2,423	△3,217	△8,057	△2,555	△2,585	△35,388	△40,528	△71,942	32
△7,405	△2,682	△2,644	△4,083	△9,409	△2,498	△2,772	△38,954	△44,224	△79,761	33
△7,663	△2,656	△3,056	△3,965	△9,678	△2,693	△2,700	△40,413	△45,805	△85,160	34
△6,739	△2,375	△3,020	△3,546	△8,942	△2,373	△3,293	△39,125	△44,790	△82,188	35
△2,811	△937	△941	△2,985	△4,864	△941	△941	△998	△2,881	△15,277	36
△2,788	△929	△933	△2,939	△4,802	△933	△933	△1,017	△2,884	△15,266	37
△2,786	△929	△933	△2,950	△4,812	△933	△933	△994	△2,859	△15,261	38
△2,768	△923	△927	△2,958	△4,807	△927	△927	△1,028	△2,881	△15,254	39
△2,806	△935	△939	△2,811	△4,685	△939	△939	△1,109	△2,988	△15,156	40
△20,999	△13,089	△5,298	△11,402	△29,789	△9,977	△5,800	△16,568	△32,345	△118,002	41
△21,309	△13,720	△5,103	△10,977	△29,801	△11,699	△6,181	△22,133	△40,013	△127,511	42
△86,430	△19,091	△11,150	△31,035	△61,275	△19,723	△14,729	△79,812	△114,263	△482,876	43
△26,016	△25,282	△7,535	△13,926	△46,744	△34,453	△76,595	△57,177	△168,225	△324,064	44
△42,158	△28,070	△9,210	△16,584	△53,864	△23,885	△14,913	△77,762	△116,560	△287,642	45

5. 月 別 財 政 資 金

区 分	年度	番号	4月	5	6	1/四計	7	8	9	
(2) 特 別 会 計 等	平成30	46	△47,785	△2,211	△56,296	△106,291	4,431	△39,518	26,985	
	令和元	47	△54,790	△56	△54,655	△109,501	16,075	△37,984	42,569	
	2	48	△61,654	△39,717	△102,834	△204,205	15,744	△45,285	23,894	
	3	49	△53,752	8,176	△63,120	△108,697	14,570	△34,994	37,069	
	4	50	△39,064	1,058	△58,487	△96,493	15,102	△33,982	74,358	
特 別 会 計 等	財 政 投 融 資	平成30	51	3,703	△14,026	5,812	△4,511	△1,653	1,134	31,698
		令和元	52	303	△10,219	4,988	△4,928	3,504	1,172	33,931
		2	53	△6,394	△50,001	△51,878	△108,274	10,423	△4,388	22,785
		3	54	3,684	△2,914	2,500	3,269	5,064	5,208	29,049
		4	55	14,492	△12,109	3,207	5,590	3,597	4,206	32,259
	外 国 為 替 資 金	平成30	56	2,980	△1,702	△4,229	△2,952	416	△84	△2,964
		令和元	57	△1,946	△1,327	373	△2,900	△34	2,111	2,330
		2	58	△359	△3,779	△61	△4,199	△282	4,239	3,243
		3	59	△334	391	420	476	77	△129	278
		4	60	1,131	10	1,737	2,879	365	△87	30,209
	保 険	平成30	61	△45,239	16,949	△45,333	△73,623	23,735	△38,135	19,710
		令和元	62	△46,352	14,929	△46,040	△77,462	23,471	△38,319	26,649
		2	63	△45,973	14,386	△47,052	△78,639	14,963	△43,043	17,765
		3	64	△48,910	13,068	△49,624	△85,466	19,437	△38,568	24,942
		4	65	△48,088	15,426	△47,749	△80,410	21,754	△37,137	27,923
	地 震 再 保 険	平成30	66	153	107	121	381	182	121	108
		令和元	67	155	106	132	394	200	133	118
		2	68	300	△2	362	660	△2	50	44
		3	69	70	44	△332	△218	△240	△179	△79
		4	70	68	40	56	164	△179	△154	△51
年 金	平成30	71	△43,271	19,095	△43,681	△67,858	18,764	△35,616	18,689	
	令和元	72	△43,344	17,006	△44,180	△70,518	19,018	△35,858	25,388	
	2	73	△43,020	16,595	△44,074	△70,499	17,623	△35,967	23,344	
	3	74	△43,287	17,615	△44,519	△70,191	18,171	△33,211	25,459	
	4	75	△43,664	18,843	△44,588	△69,409	18,415	△33,356	25,537	
労 働 保 険	平成30	76	△2,121	△2,252	△1,774	△6,146	4,789	△2,640	914	
	令和元	77	△3,163	△2,184	△1,991	△7,338	4,253	△2,594	1,143	
	2	78	△3,254	△2,207	△3,340	△8,800	△2,657	△7,126	△5,623	
	3	79	△5,694	△4,590	△4,772	△15,056	1,505	△5,177	△438	
	4	80	△4,492	△3,458	△3,216	△11,166	3,517	△3,626	2,437	
そ の 他	平成30	81	△9,228	△3,432	△12,545	△25,205	△18,068	△2,432	△21,459	
	令和元	82	△6,795	△3,439	△13,977	△24,211	△10,865	△2,947	△20,341	
	2	83	△8,928	△323	△3,842	△13,093	△9,361	△2,092	△19,900	
	3	84	△8,192	△2,370	△16,416	△26,977	△10,008	△1,505	△17,200	
	4	85	△6,600	△2,269	△15,682	△24,551	△10,613	△965	△16,033	
食 料 安 定 供 給	平成30	86	82	102	△173	10	77	△621	△109	
	令和元	87	154	86	△90	150	△72	△496	△151	
	2	88	51	△14	128	165	△144	△577	△242	
	3	89	11	81	△197	△105	△38	△674	△225	
	4	90	78	121	△639	△441	△15	△763	△465	

対 民 間 収 支 の 推 移 (窓口収支) (続)

(△は支払又は支払超過, 単位 億円)

2/四計	10	11	12	3/四計	1	2	3	4/四計	年度間計	番号
△8,102	△46,528	20,957	△53,259	△78,830	11,824	△25,549	△12,309	△26,035	△219,258	46
20,661	△45,258	17,804	△62,965	△90,418	828	△23,239	△33,221	△55,632	△234,891	47
△5,647	△57,051	10,544	△76,199	△122,705	3,906	△29,576	△27,573	△53,243	△385,800	48
16,644	△44,480	3,586	△64,271	△105,165	10,269	△16,689	△38,355	△44,774	△241,992	49
55,478	8,356	7,149	△68,179	△52,674	△358	△20,891	△27,034	△48,284	△141,973	50
31,179	24	847	4,117	4,988	4,199	△1,034	7,416	10,581	42,236	51
38,606	733	△200	△409	123	△1,684	635	△18,055	△19,104	14,697	52
28,820	△2,506	△3,438	△6,391	△12,335	806	△2,891	△22,162	△24,247	△116,036	53
39,321	△1,753	△3,463	156	△5,060	3,350	5,123	△27,281	△18,808	18,722	54
40,063	△7,764	△5,293	△8,616	△21,673	△6,464	△12,024	609	△17,879	6,100	55
△2,632	2,898	3,509	4,542	10,949	△2,084	△4,436	△4,405	△10,925	△5,560	56
4,406	6,825	2,130	△848	8,108	△5,389	△5,000	8,582	△1,807	7,807	57
7,200	941	994	323	2,259	△184	383	1,740	1,939	7,199	58
225	561	△2,059	△3,875	△5,373	110	△1,270	2,069	909	△3,763	59
30,486	64,444	△1,838	△969	61,637	△454	△1,415	△1,600	△3,468	91,534	60
5,310	△46,963	19,663	△45,194	△72,494	12,726	△16,731	14,106	10,101	△130,706	61
11,801	△49,584	20,395	△45,350	△74,540	12,582	△15,168	7,441	4,854	△135,346	62
△10,315	△48,926	17,115	△53,556	△85,366	8,337	△25,062	16,052	△672	△174,993	63
5,811	△48,299	12,966	△45,349	△80,682	10,082	△18,529	7,032	△1,414	△161,751	64
12,540	△45,619	16,599	△45,516	△74,536	9,578	△5,244	△3,263	1,071	△141,336	65
410	125	119	76	321	131	109	118	358	1,469	66
451	137	136	131	404	180	137	142	459	1,708	67
92	52	52	122	226	△4	50	53	99	1,077	68
△498	△5	17	104	115	△24	34	47	57	△543	69
△385	13	32	132	177	△13	46	53	85	42	70
1,836	△44,926	15,731	△42,483	△71,677	13,877	△19,995	16,154	10,036	△127,663	71
8,548	△47,430	16,303	△42,546	△73,674	13,846	△18,598	9,664	4,913	△130,731	72
4,999	△44,953	15,989	△48,270	△77,234	11,626	△25,991	21,125	6,759	△135,974	73
10,419	△43,648	10,804	△40,310	△73,154	13,027	△20,956	10,718	2,789	△130,137	74
10,596	△42,685	11,753	△42,014	△72,946	11,326	△9,690	△366	1,270	△130,488	75
3,064	△2,162	3,812	△2,787	△1,137	△1,282	3,155	△2,166	△293	△4,513	76
2,802	△2,291	3,956	△2,935	△1,270	△1,444	3,292	△2,366	△518	△6,323	77
△15,406	△4,025	1,074	△5,408	△8,359	△3,284	879	△5,125	△7,531	△40,096	78
△4,110	△4,646	2,145	△5,143	△7,644	△2,921	2,393	△3,733	△4,261	△31,071	79
2,329	△2,948	4,814	△3,634	△1,768	△1,736	4,400	△2,950	△285	△10,889	80
△41,959	△2,487	△3,061	△16,724	△22,272	△3,017	△3,348	△29,426	△35,791	△125,228	81
△34,153	△3,232	△4,521	△16,357	△24,110	△4,681	△3,705	△31,189	△39,575	△122,049	82
△31,353	△6,560	△4,127	△16,575	△27,262	△5,053	△2,006	△23,203	△30,262	△101,970	83
△28,713	5,012	△3,858	△15,204	△14,050	△3,273	△2,012	△20,175	△25,460	△95,200	84
△27,611	△2,704	△2,319	△13,078	△18,102	△3,018	△2,208	△22,781	△28,007	△98,271	85
△653	△51	△142	△500	△692	△75	△193	△394	△662	△1,997	86
△719	△220	△177	△822	△1,219	△32	△271	△565	△867	△2,655	87
△963	△176	△294	△606	△1,077	△76	△189	△559	△823	△2,697	88
△936	△225	△257	△639	△1,120	△304	△177	△1,011	△1,492	△3,654	89
△1,243	△357	△203	△593	△1,153	△260	△260	△664	△1,184	△4,021	90

5. 月 別 財 政 資 金

区 分	年度	番号	4月	5	6	1/四計	7	8	9	
特 別 会 計 等	エネルギー対策	平成30	91	△2,254	△613	△187	△3,054	△453	1,264	△243
		令和元	92	△2,144	△546	△196	△2,886	△671	1,180	△161
		2	93	△1,896	△727	△270	△2,893	△715	1,180	△142
		3	94	△2,321	△232	△195	△2,748	△742	1,187	△28
		4	95	△2,243	△123	△187	△2,552	△560	1,961	447
	国債整理基金	平成30	96	△33	△17	△18	△69	402	△16	-
		令和元	97	△38	△16	△19	△73	328	△18	-
		2	98	△49	△2	△2	△53	343	△6	△5
		3	99	△27	△5	2,498	2,466	575	△6	△2
		4	100	△30	△4	△0	△34	41	△7	△3
	特 許	平成30	101	△175	71	28	△75	6	26	40
		令和元	102	△212	24	59	△129	18	9	41
		2	103	△216	79	72	△65	20	24	37
		3	104	△223	34	19	△170	△12	34	32
		4	105	△143	100	11	△31	△1	42	38
	自 動 車 安 全	平成30	106	△939	113	△7	△833	341	107	193
		令和元	107	△830	113	68	△649	208	69	238
		2	108	△1,610	2,328	△160	557	△506	△99	△80
		3	109	△901	△96	△33	△1,029	△203	△89	△96
		4	110	△981	△142	△247	△1,371	61	15	△38
	東日本大震災復興	平成30	111	△2,525	△478	△838	△3,841	353	△340	△527
		令和元	112	214	△259	△802	△846	50	△364	△563
		2	113	△1,168	△150	△461	△1,779	△422	△368	△357
		3	114	△2,509	△240	△50	△2,799	△387	△447	132
		4	115	△1,611	△311	△100	△2,022	△114	△641	△136
	預 託 金	平成30	116	△244	△131	3,814	3,439	△16,453	△126	△124
		令和元	117	△294	△133	2,309	1,883	△7,740	△128	△125
		2	118	△136	△130	9,808	9,542	△5,490	△112	△112
		3	119	80	△111	△5,650	△5,682	△6,523	△106	△107
		4	120	△21	△26	△2,028	△2,074	△8,121	△19	△20
	保 管 金	平成30	121	△16	△33	13	△35	40	23	△58
		令和元	122	52	3	△14	41	△16	11	△42
		2	123	13	15	5	33	△81	38	△1
		3	124	11	△23	69	58	27	△13	△10
		4	125	106	△61	△3	42	△12	8	6
供 託 金	平成30	126	51	99	104	255	165	28	137	
	令和元	127	49	114	△98	65	32	13	163	
	2	128	△78	402	224	549	72	△10	112	
	3	129	124	830	△177	776	104	78	35	
	4	130	32	520	△196	357	△91	9	302	
公債利子支払資金	平成30	131	2	△255	△11,873	△12,125	12	30	△16,661	
	令和元	132	9	△275	△11,195	△11,460	3	8	△15,899	
	2	133	△5	△279	△10,541	△10,825	0	3	△14,949	
	3	134	0	△262	△9,989	△10,251	11	4	△14,649	
	4	135	10	△232	△9,516	△9,738	36	26	△14,580	

対 民 間 収 支 の 推 移 (窓口収支) (続)

(△は支払又は支払超過, 単位 億円)

2/四計	10	11	12	3/四計	1	2	3	4/四計	年度間計	番号
567	△861	△91	△150	△1,102	△942	1,048	△2,382	△2,276	△5,864	91
347	△806	△305	△174	△1,285	△937	957	△3,147	△3,127	△6,951	92
322	△761	△233	△178	△1,172	△1,035	767	△2,249	△2,516	△6,259	93
416	△747	△238	△397	△1,381	△766	966	△3,768	△3,568	△7,281	94
1,847	△655	△123	△374	△1,153	△1,193	532	△3,077	△3,738	△5,595	95
386	△48	△19	△4	△70	237	△15	△24	199	445	96
309	△56	△13	△21	△90	240	-	△35	205	351	97
332	△21	△5	△3	△30	△4	△3	△8	△15	234	98
566	8,349	△7	△2	8,340	△6	△2	△8	△17	11,356	99
31	△19	△12	△2	△33	△7	△2	△11	△20	△56	100
72	△4	17	34	47	2	26	13	41	85	101
68	△1	29	△14	13	△26	△4	18	△12	△60	102
81	△13	24	27	38	△28	30	9	10	64	103
55	△50	36	7	△6	△20	46	54	80	△42	104
79	12	16	8	36	△24	46	72	94	178	105
641	186	130	△20	296	41	78	△1	119	222	106
515	86	103	31	221	167	106	42	315	402	107
△685	△112	72	△54	△94	△9	1	△169	△177	△399	108
△388	9	12	△58	△37	261	161	△79	343	△1,111	109
37	△74	△179	△120	△374	6	76	△282	△200	△1,907	110
△514	1,142	△311	△135	696	288	△1,190	△4,914	△5,816	△9,475	111
△877	880	△488	193	584	△567	△1,353	△3,048	△4,968	△6,107	112
△1,148	△1,317	△1,013	△841	△3,172	△725	△889	△1,519	△3,133	△9,233	113
△701	△152	△552	△217	△921	△133	△563	△229	△926	△5,347	114
△891	△106	△384	172	△318	△117	△584	△334	△1,035	△4,266	115
△16,703	△135	△129	△381	△644	△126	△127	△127	△381	△14,288	116
△7,993	△137	△130	△387	△654	△129	△127	△125	△381	△7,145	117
△5,714	△123	△113	△329	△565	△111	1,598	△108	1,378	4,641	118
△6,736	△116	△108	△324	△548	△107	△20	△20	△147	△13,113	119
△8,160	△20	△21	△56	△97	△20	△19	△19	△58	△10,389	120
5	40	29	△73	△4	116	-	△54	62	28	121
△47	2	61	△51	11	21	60	△62	20	25	122
△43	89	74	△32	131	69	△15	△69	△16	104	123
4	△59	59	△69	△69	11	18	△79	△50	△57	124
2	△41	46	△51	△45	76	30	△77	28	27	125
330	42	8	△115	△66	△33	△22	495	440	960	126
208	207	149	△46	310	△391	△6	669	272	855	127
173	60	666	△90	636	△4	△34	104	66	1,424	128
218	184	91	△33	242	△35	△41	286	211	1,447	129
220	27	129	△30	125	110	△40	120	190	892	130
△16,620	8	△252	△11,384	△11,629	18	14	△16,380	△16,348	△56,721	131
△15,888	△1	△267	△10,872	△11,140	16	△3	△15,437	△15,425	△53,913	132
△14,946	4	△269	△10,315	△10,580	9	△0	△14,805	△14,796	△51,148	133
△14,634	4	△273	△9,859	△10,129	20	6	△14,644	△14,618	△49,632	134
△14,519	18	△214	△9,263	△9,459	50	65	△14,223	△14,108	△47,823	135

5. 月 別 財 政 資 金

区 分		年度	番号	4月	5	6	1/四計	7	8	9
特別 会計 等	沖縄振興開発 金融公庫	平成30	136	△35	△81	90	△25	2	△35	△9
		令和元	137	△19	△21	△64	△104	78	△7	△105
		2	138	△332	△397	△662	△1,391	△213	△161	△256
		3	139	△26	△84	△197	△307	△17	0	△59
		4	140	6	11	△102	△86	116	△85	0
	その他	平成30	141	△3,144	△2,209	△3,500	△8,853	△2,560	△2,772	△4,097
		令和元	142	△3,736	△2,530	△3,937	△10,203	△3,083	△3,225	△3,735
		2	143	△3,502	△1,448	△1,983	△6,932	△2,226	△2,002	△3,904
		3	144	△2,412	△2,262	△2,513	△7,186	△2,804	△1,473	△2,224
		4	145	△1,804	△2,122	△2,675	△6,601	△1,953	△1,511	△1,583
	(3) 小 計 (1+2)	平成30	146	△100,483	23,341	△43,497	△120,639	18,147	△12,093	8,295
		令和元	147	△95,159	24,387	△53,466	△124,238	23,684	△14,538	23,381
		2	148	△125,930	△146,428	△153,470	△425,827	△22,985	△46,416	△16,198
		3	149	△129,739	3,081	△44,845	△171,503	18,044	△15,812	19,019
4		150	△106,780	15,726	△49,710	△140,765	14,999	△1,110	64,871	
(4) 国 債 等	平成30	151	97,112	97,827	13,753	208,692	86,469	90,095	16,496	
	令和元	152	93,048	86,266	8,750	188,064	87,769	97,161	△12,839	
	2	153	86,293	79,802	8,532	174,627	106,696	113,776	24,803	
	3	154	114,788	111,577	50,490	276,854	106,445	109,308	33,469	
	4	155	110,599	109,948	43,994	264,541	106,458	99,582	35,211	
国 債 等	国 債 (1年超)	平成30	156	95,612	96,773	13,254	205,639	86,469	91,096	15,996
		令和元	157	93,048	85,739	8,750	187,537	87,769	96,662	△12,839
		2	158	86,293	80,293	8,532	175,117	106,196	113,277	25,803
		3	159	115,288	111,607	49,990	276,884	105,945	109,808	33,474
		4	160	110,599	110,020	43,994	264,613	106,658	99,382	35,608
	借 入 金	平成30	161	1,500	1,054	500	3,053	△0	△1,000	500
		令和元	162	△0	527	0	527	0	499	△0
		2	163	0	△491	△0	△491	500	500	△1,000
		3	164	△500	△30	500	△30	500	△500	△5
		4	165	—	△72	△0	△72	△200	200	△397
(5) 国庫短期証券等	平成30	166	28,785	41,868	26,385	97,038	21,425	21,835	30,240	
	令和元	167	18,994	4,060	6,601	29,655	11,711	24,445	3,125	
	2	168	46,337	165,596	302,804	514,737	171,356	125,125	90,144	
	3	169	45,007	34,610	40,799	120,415	△10,366	△19,779	856	
	4	170	53,074	42,693	14,841	110,609	△12,138	△21,734	△27,600	
国庫短期証券 等	国庫短期証券	平成30	171	28,785	41,867	26,384	97,036	21,425	21,835	30,240
		令和元	172	18,994	4,060	6,601	29,655	11,711	24,446	3,025
		2	173	44,837	143,097	271,304	459,238	172,405	127,125	92,794
		3	174	45,006	34,610	40,799	120,415	△13,416	△22,779	907
		4	175	47,075	45,693	8,841	101,609	△18,139	△14,734	△19,599
	一 時 借 入 金	平成30	176	0	1	0	1	0	0	0
		令和元	177	0	0	△0	0	△0	△0	100
		2	178	1,500	22,500	31,500	55,499	△1,049	△2,000	△2,650
		3	179	0	△0	0	0	3,050	3,000	△50
		4	180	6,000	△2,999	6,000	9,000	6,000	△7,001	△8,001

対 民 間 収 支 の 推 移 (窓口収支) (続)

(△は支払又は支払超過, 単位 億円)

2/四計	10	11	12	3/四計	1	2	3	4/四計	年度間計	番号
△43	6	△6	△63	△63	47	△101	△37	△91	△222	136
△33	37	2	△52	△13	26	10	△112	△76	△226	137
△630	5	△77	28	△44	14	△50	△56	△92	△2,157	138
△75	80	△12	118	186	52	△5	△60	△12	△209	139
31	21	△18	29	32	27	△2	△49	△24	△46	140
△9,428	△2,812	△2,296	△3,933	△9,042	△2,590	△2,865	△5,622	△11,077	△38,400	141
△10,043	△3,222	△3,484	△4,142	△10,848	△3,070	△3,074	△9,387	△15,531	△46,625	142
△8,132	△4,194	△2,959	△4,181	△11,334	△3,152	△3,222	△3,774	△10,148	△36,546	143
△6,501	△2,266	△2,609	△3,731	△8,606	△2,246	△2,401	△618	△5,265	△27,558	144
△5,047	△1,510	△1,355	△2,798	△5,662	△1,667	△2,051	△4,237	△7,954	△25,265	145
14,349	△38,563	2,901	△16,134	△51,796	41,767	△7,928	△59,443	△25,604	△183,690	146
32,526	△37,490	△2,895	△12,299	△52,684	24,952	△10,422	△92,933	△78,403	△222,799	147
△85,599	△69,439	△18,048	△58,795	△146,282	8,884	△27,118	△162,683	△180,917	△838,625	148
21,252	△52,746	△11,161	△53,785	△117,692	8,854	△86,886	△187,485	△265,516	△533,459	149
78,760	△7,282	△10,219	△28,876	△46,377	12,397	△15,769	△163,008	△166,381	△274,762	150
193,060	85,247	98,740	26,069	210,056	92,393	97,717	△4,204	185,906	797,714	151
172,092	88,298	87,651	29,150	205,099	82,229	87,508	1,090	170,826	736,081	152
245,275	118,989	115,781	32,697	267,468	102,833	118,123	38,764	259,720	947,089	153
249,223	105,254	106,101	35,892	247,247	115,783	109,335	44,333	269,452	1,042,776	154
241,251	105,471	111,476	20,630	237,577	119,667	116,442	44,198	280,307	1,023,676	155
193,560	84,247	97,521	26,069	207,837	92,893	97,718	△4,704	185,907	792,943	156
171,592	88,298	86,932	28,650	203,881	82,229	87,508	90	169,827	732,837	157
245,275	118,489	115,563	32,697	266,749	102,333	117,624	37,268	257,225	944,367	158
249,228	105,754	105,950	35,392	247,096	114,783	108,335	45,538	268,657	1,041,865	159
241,648	105,471	111,393	20,330	237,193	119,767	116,542	41,926	278,235	1,021,690	160
△501	1,000	1,219	0	2,219	△500	△0	500	△0	4,772	161
499	0	718	500	1,218	0	△0	1,000	1,000	3,244	162
△1	500	218	△0	718	500	499	1,496	2,495	2,722	163
△5	△500	151	500	151	1000	1,000	△1,204	795	911	164
△398	△0	84	300	384	△100	△100	2,272	2,072	1,986	165
73,499	18,167	15,987	22,951	57,105	18,649	16,571	14,094	49,314	276,956	166
39,282	3,484	11,561	13,157	28,203	13,455	18,735	40,024	72,213	169,353	167
386,626	132,777	119,257	82,390	334,424	97,475	58,972	36,961	193,408	1,429,195	168
△29,289	43,064	5,186	5,155	53,405	32,996	70,059	79,366	182,422	326,953	169
△61,473	△5,028	△5,725	11,862	1,109	16,721	28,039	25,424	70,184	120,429	170
73,499	18,167	15,988	22,951	57,106	18,649	16,571	14,094	49,314	276,955	171
39,182	3,485	11,561	13,157	28,203	13,455	18,735	38,974	71,164	168,203	172
392,325	132,777	139,256	112,390	384,422	97,475	58,472	34,960	190,908	1,426,893	173
△35,288	43,064	5,186	5,155	53,405	32,996	70,058	79,366	182,420	320,952	174
△52,471	△5,028	△5,724	11,863	1,110	16,721	28,039	25,424	70,184	120,432	175
0	△0	△1	△0	△1	0	0	△0	0	1	176
100	△0	△0	0	0	△0	0	1,050	1,049	1,150	177
△5,699	0	△19,999	△29,999	△49,998	△0	500	2,001	2,501	2,303	178
5,999	0	0	0	1	0	1	1	1	6,001	179
△9,001	0	△1	△0	△1	△0	0	△0	△0	△3	180

5. 月 別 財 政 資 金

区 分	年度	番号	4月	5	6	1/四計	7	8	9
(6) 小 計 (4+5)	平成30	181	125,898	139,694	40,138	305,730	107,893	111,930	46,735
	令和元	182	112,043	90,325	15,351	217,719	99,480	121,607	△9,714
	2	183	132,630	245,398	311,335	689,364	278,052	238,902	114,947
	3	184	159,794	146,187	91,288	397,269	96,080	89,529	34,325
	4	185	163,673	152,641	58,835	375,149	94,320	77,847	7,611
(7) 合 計 (3+6)	平成30	186	25,415	163,035	△3,359	185,091	126,041	99,837	55,030
	令和元	187	16,884	114,712	△38,114	93,481	123,164	107,069	13,667
	2	188	6,701	98,971	157,866	263,537	255,067	192,486	98,749
	3	189	30,055	149,268	46,443	225,766	114,124	73,717	53,345
	4	190	56,893	168,367	9,125	234,384	109,319	76,738	72,482
(8) 調 整 項 目	平成30	191	223	67	△5,664	△5,374	3,043	1,028	△1,009
	令和元	192	△3,217	1,607	△2,713	△4,323	3,443	1,504	△601
	2	193	2,291	1,986	20,184	24,461	△11,787	△6,746	△1,739
	3	194	△5,056	△2,745	△901	△8,702	△892	△4,368	△1,278
	4	195	△6,748	△615	△4,082	△11,446	△967	△5,245	△2,858
(9) 総 計 (7+8)	平成30	196	25,638	163,102	△9,023	179,717	129,084	100,865	54,022
	令和元	197	13,667	116,319	△40,827	89,159	126,608	108,573	13,066
	2	198	8,992	100,956	178,050	287,998	243,280	185,740	97,009
	3	199	24,999	146,523	45,543	217,064	113,231	69,349	52,067
	4	200	50,145	167,751	5,042	222,938	108,352	71,492	69,624

(注) 各年度の区分及び計数は、各年度末実績累計の発表時におけるものである。

対 民 間 収 支 の 推 移 (窓口収支) (続)

(△は支払又は支払超過, 単位 億円)

2/四計	10	11	12	3/四計	1	2	3	4/四計	年度間計	番号
266,559	103,414	114,727	49,020	267,161	111,042	114,288	9,890	235,220	1,074,670	181
211,373	91,783	99,212	42,307	233,302	95,684	106,242	41,114	243,040	905,434	182
631,900	251,766	235,038	115,087	601,892	200,308	177,095	75,725	453,128	2,376,284	183
219,934	148,318	111,287	41,047	300,652	148,779	179,394	123,700	451,873	1,369,729	184
179,778	100,443	105,751	32,492	238,686	136,388	144,481	69,622	350,491	1,144,105	185
280,908	64,851	117,628	32,886	215,365	152,809	106,360	△49,553	209,616	890,980	186
243,900	54,293	96,316	30,008	180,617	120,636	95,820	△51,820	164,636	682,634	187
546,302	182,327	216,990	56,293	455,610	209,192	149,977	△86,958	272,211	1,537,660	188
241,186	95,572	100,127	△12,737	182,961	157,634	92,508	△63,785	186,357	836,270	189
258,539	93,161	95,532	3,616	192,309	148,785	128,712	△93,386	184,111	869,343	190
3,063	△524	△1,608	△1,079	△3,211	216	△56	△37	124	△5,398	191
4,346	△156	△269	310	△115	339	253	5,669	6,261	6,170	192
△20,272	△5,181	△166	489	△4,858	1,032	△240	14,869	15,662	14,993	193
△6,538	△1,015	265	△537	△1,288	△859	62,093	△23,752	37,481	20,953	194
△9,070	△4,135	1,663	50	△2,422	259	△6,058	5,412	△387	△23,326	195
283,971	64,327	116,021	31,807	212,154	153,025	106,304	△49,590	209,740	885,582	196
248,246	54,137	96,047	30,318	180,503	120,974	96,074	△46,151	170,897	688,805	197
526,030	177,146	216,825	56,781	450,752	210,225	149,737	△72,090	287,873	1,552,652	198
234,648	94,556	100,391	△13,275	181,673	156,775	154,601	△87,537	223,839	857,223	199
249,468	89,026	97,195	3,666	189,887	149,044	122,653	△87,974	183,723	846,017	200

6. 四半期別財政資金

区 分	番 号	平成30年度					令和元年度					1/四
		1/四	2/四	3/四	4/四	計	1/四	2/四	3/四	4/四	計	
(1) 一般会計												
収 入	1	196,194	161,042	162,845	135,270	655,350	193,521	159,352	174,568	135,926	663,367	192,521
支 出	2	340,775	192,208	225,595	230,189	988,767	325,156	223,754	215,046	247,801	1,011,757	536,345
差 引 き	3	△144,581	△31,167	△62,750	△94,919	△333,417	△131,635	△64,402	△40,478	△111,874	△348,389	△343,824
対日銀調整	4	△7,224	△1	△166	△1	△7,391	△7,818	△1	△1	△1	△7,821	△11,799
再 差 引 き	5	△151,804	△31,168	△62,916	△94,920	△340,808	△139,453	△64,403	△40,479	△111,875	△356,210	△355,623
(2) 特別会計等	6	60,982	49,955	12,970	77,802	201,709	35,996	119,996	△18,634	43,924	181,282	15,883
地方交付税交付金	7	△2,432	19	28	4,068	1,684	△4,067	70	△159	△506	△4,662	18,162
財政投融资	8	13,152	18,643	△41,327	46,103	36,571	△8,705	62,957	△55,064	12,942	12,130	△76,873
外 為	9	△18,165	△704	12,827	△6,460	△12,502	△19,076	7,388	9,008	2,559	△121	△1,038
保 険	10	2,366	△2,151	5,216	△4,658	773	7,347	△905	557	△5,492	1,507	25,418
公 庫	11	△153	△34	△5	188	△4	△177	△4	△37	148	△70	898
食料安定	12	256	255	△37	△158	316	330	375	△382	△537	△213	266
エネルギー	13	△4,424	△237	△1,351	1,450	△4,562	△1,418	203	△739	2,746	791	△4,937
預託金	14	△4,998	5,871	△101	301	1,073	4,163	△3,795	308	96	771	4,715
その他	15	75,378	28,293	37,720	36,968	178,359	57,600	53,706	27,875	31,967	171,148	49,272
(3) 小計(1+2)	16	△90,823	18,787	△49,946	△17,118	△139,099	△103,457	55,593	△59,113	△67,951	△174,928	△339,740
(4) 国債等	17	199,628	182,115	202,487	174,681	758,911	178,777	159,870	195,207	158,454	692,308	162,755
(5) 国庫短期証券等	18	76,285	80,006	62,824	52,053	271,168	18,161	28,437	44,524	74,134	165,255	440,522
(6) 合 計	19	185,091	280,908	215,365	209,616	890,980	93,481	243,900	180,617	164,636	682,634	263,537
(7) 調整項目	20	△5,374	3,063	△3,211	124	△5,398	△4,323	4,346	△115	6,261	6,170	24,461
(8) 総 計	21	179,717	283,971	212,154	209,740	885,582	89,159	248,246	180,503	170,897	688,805	287,998

(注) 1. 一般会計の収入支出の中には国庫と日銀の取引を含んでいる。したがって、「対日銀調整」の欄においてその取引を抜き出し、それを控除して実質的対民間取支を算出した。

2. 一般会計が承継した債務については、「その他」欄において調整を行っている。

対 民 間 収 支 の 推 移 (実質収支)

(△は支払又は支払超過, 単位 億円)

2				3					4					番 号
2/四	3/四	4/四	計	1/四	2/四	3/四	4/四	計	1/四	2/四	3/四	4/四	計	
167,251	159,241	140,955	659,970	221,462	176,600	173,979	159,204	731,245	240,712	185,862	195,652	162,996	785,223	1
310,499	265,618	354,904	1,467,366	397,405	277,796	292,855	479,631	1,447,688	402,599	256,929	269,330	392,720	1,321,578	2
△143,247	△106,377	△213,949	△807,396	△175,943	△101,196	△118,876	△320,427	△716,443	△161,887	△71,067	△73,677	△229,723	△536,355	3
△1	△5	△1	△11,806	△12,048	△1	△22	△1	△12,072	△13,497	△1	△468	△1	△13,968	4
△143,249	△106,382	△213,949	△819,203	△187,991	△101,197	△118,898	△320,428	△728,515	△175,385	△71,068	△74,145	△229,724	△550,323	5
66,049	△97,133	45,390	30,190	39,596	150,891	5,088	51,543	247,118	72,296	162,922	16,824	56,143	308,185	6
3,780	△17,719	△3,270	953	13,268	14,186	△3,179	△6,876	17,399	14,603	14,340	△14,804	△7,006	7,134	7
46,431	△116,777	2,302	△144,916	△4,971	66,208	△41,181	16,131	36,187	17,473	67,434	△80,599	18,456	22,765	8
△16,107	3,353	△806	△14,597	△14,603	3,878	△4,494	3,950	△11,270	△5,927	32,857	63,301	1,697	91,927	9
△4,887	△8,433	5,795	17,893	988	2,365	3,770	△14,353	△7,230	12,744	△1,592	1,111	△22,559	△10,297	10
△626	△170	△125	△22	47	△124	92	180	195	△228	△54	72	42	△168	11
38	△14	△612	△322	259	50	△175	△1,254	△1,119	278	87	99	△607	△143	12
633	△83	2,040	△2,346	△4,119	1,443	△1,389	4,708	643	△3,151	785	△111	3,617	1,139	13
△3,845	755	△87	1,538	2,188	△1,248	218	△135	1,022	1,050	△292	119	△103	775	14
40,632	41,953	40,153	172,010	46,540	64,135	51,425	49,192	211,292	35,453	49,358	47,636	62,607	195,053	15
△77,199	△203,515	△168,559	△789,013	△148,395	49,694	△113,810	△268,885	△481,396	△103,088	91,854	△57,322	△173,581	△242,138	16
234,887	256,669	247,072	901,384	267,004	240,886	239,749	259,747	1,007,387	257,190	233,449	233,226	272,225	996,091	17
388,613	402,456	193,698	1,425,289	107,157	△49,395	57,022	195,495	310,280	80,282	△66,764	16,405	85,467	115,390	18
546,302	455,610	272,211	1,537,660	225,766	241,186	182,961	186,357	836,270	234,384	258,539	192,309	184,111	869,343	19
△20,272	△4,858	15,662	14,993	△8,702	△6,538	△1,288	37,481	20,953	△11,446	△9,070	△2,422	△387	△23,326	20
526,030	450,752	287,873	1,552,652	217,064	234,648	181,673	223,839	857,223	222,938	249,468	189,887	183,723	846,017	21

7. 令和4年度財政

区分	対民間窓口収支 (A)	国庫内振替収支(B)			国庫対日銀	
一般会計	△132,789	財政投融资 外為 保険	1 14,245 △156,198	国債整理 その他 計	△238,617 △23,890 △404,460	法人税等 納付金 その他 計
特別会計	6,100	一般会計	△1	その他	10,273	長期国債 その他 計
		年金(預託)	6,480	利子等	△11,683	
		外為(預託)	-	国債整理(国債等)	-	
		貨幣(預託)	107	国債売買	-	
		労働保険(預託)	7,753	信託債権回収	-	
		自動車安全(預託)	△58	国債整理基金繰入	-	
その他(預託)	3,794	計	16,665			
特別会計	91,534	一般会計	△14,245	国債整理	△3	基金証券償還 その他 計
		財政融資(預託)	-	その他	14,640	
		財政融資(預託利子)	0	計	393	
特別会計	△141,336	一般会計	156,198	財政融資(預託)	△15,933	
		寄託金	△10,077	その他	851	
特別会計				計	131,039	
特別会計	△98,271			一般会計	262,508	長期国債(国整) 割引料 国債利子 貨幣 その他 計
				寄託金	10,077	
				その他	16,403	
				計	288,988	
小計	△274,762				32,624	
国債(1年超)	1,021,690				△22,523	
借入金	1,986				△5,062	
国庫短期証券	120,432				-	
一時借入金	△3				△5,040	
国庫余裕金繰替	-				-	
合計	869,343				-	
調整項目	△23,326					
総計	846,017					

(注) 「一般会計」の欄には、交付税及び譲与税配付金特別会計の実績が含まれている。

資 金 収 支 分 析

(△は支払又は支払超過, 単位 億円)

収 支(C)	収 支 計 (D)=(A)+(B)+(C)	資金調達・返済(E)	政府預金増減 (D)+(E)=(G)-(F)	令和4年3月末 政府預金残高(F)	令和5年3月末 政府預金残高(G)
1,384					
12,584	△523,282	建設国債・特例国債発行 504,735	△29,429	98,446	69,017
0		そ の 他 △10,882			
13,968		計 493,853			
		財 投 債 発 行 141,330			
-		〃 債 還 △179,194			
△0	22,765	財 政 融 資 証 券 発 行 -	△15,100	81,834	66,734
△0		〃 債 還 -			
		国庫余裕金繰替 -			
		計 △37,864			
		外国為替資金証券発行 3,257,020			
-		〃 債 還 △3,274,566			
△1	91,926	国庫余裕金繰替 △73,000	1,380	7,305	8,685
△1		計 △90,546			
		財 政 融 資 借 入 △42			
-	△10,297	国庫余裕金繰替 -	△10,339	27,924	17,585
		計 △42			
		借 換 債 発 行 1,480,429			
		復 興 債 発 行 -			
		普 通 国 債 債 還 △1,637,690			
		財 務 省 証 券 発 行 -			
-		〃 債 還 -			
-		食 糧 証 券 発 行 6,960			
△29,996		〃 債 還 △6,410			
△620	160,047	石 油 証 券 発 行 37,992	6,141	213,843	219,985
△54		〃 債 還 △37,992			
△30,670		原子力損害賠償支援証券発行 -			
		〃 債 還 -			
		国庫余裕金繰替 -			
		そ の 他 2,806			
		計 △153,905			
△16,704	△258,842	211,496	△47,346	429,352	382,006
△651,567	347,600	△347,600	-	-	-
-	△3,076	3,076	-	-	-
△175,417	△54,986	54,986	-	-	-
-	△5,042	5,042	-	-	-
-	-	73,000	73,000	△299,000	△226,000
△843,688	25,654	-	25,654	130,352	156,006

8. 令和4年度財政資金対民間収支の窓口収支と実質収支との関係

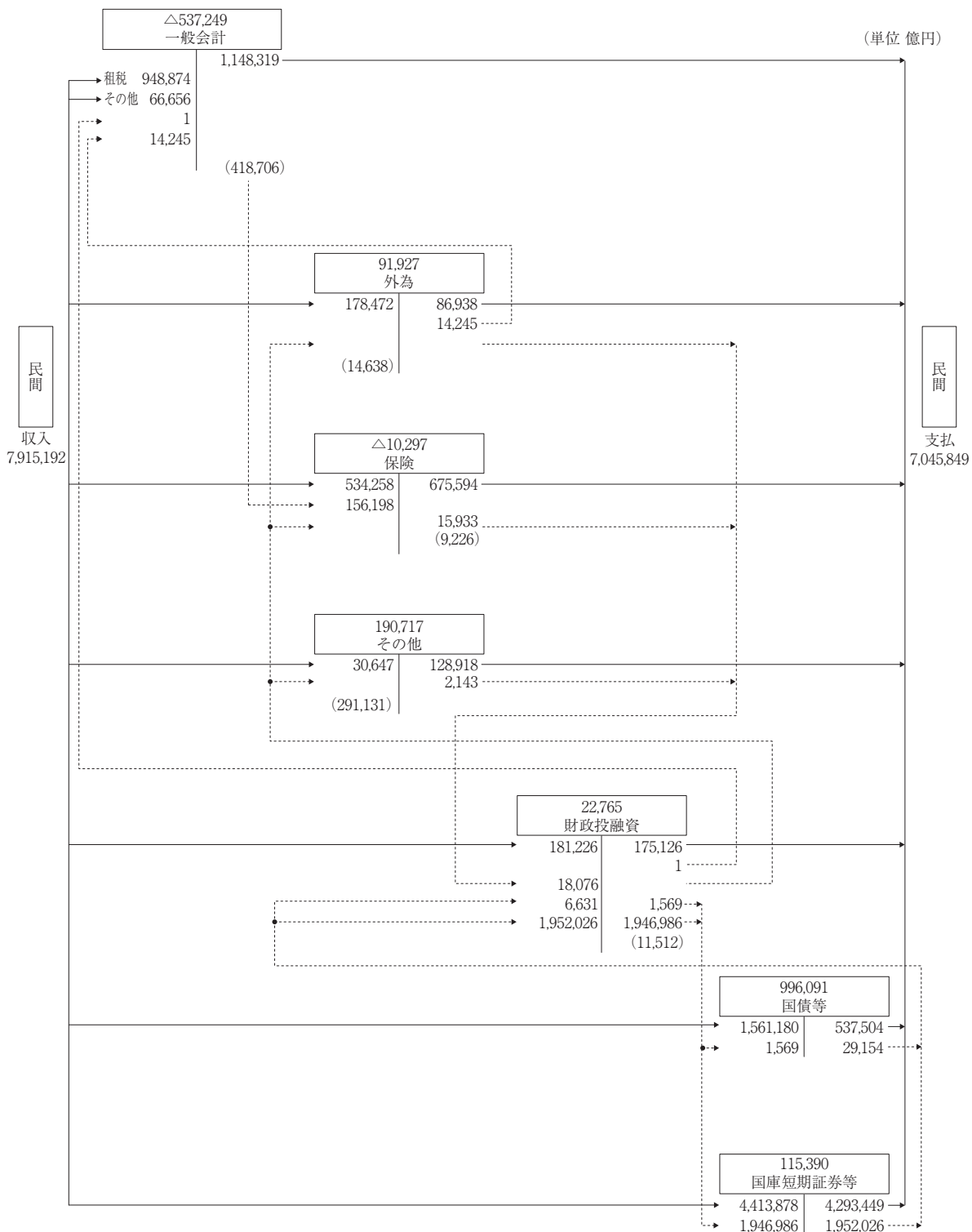

(注) 1. この表は、窓口収支と実質収支との関係の概要を示すにとり、第7表をベースに作成した。
 2. 各会計等欄の左側は収入を、右側は支出をそれぞれ表している。
 3. 実線は対民間窓口収支を、点線は国庫内振替収支をそれぞれ表している。
 4. 点線で表した国庫内振替収支は主たるもののみであり、その他のものは()書とした。
 5. 各会計等欄の枠内計数は実質収支であり、△は支払超過を表している。
 6. 政府預金の増減に関係のない調整項目は除き、作成した。

9. 令和4年度一般会計実質収支尻の内訳

(△は支払超過要因, 単位 億円)

区 分	金 額	内 容 説 明
一 般 会 計		
前々年度の剰余金使用	△531	
前年度の剰余金使用	△22,732	
歳入の増加・減少(△)	△79,174	租税収入の増加 27,784 税外収入の増加 13,042 資金調達への減少 120,000
収入のズレ(出納整理)	266	{ 令和3年度分の収入が令和4年4~7月にズレて収入となったもの 209,021と 令和4年度分の収入が令和5年4~7月にズレて収入となったもの 208,755との差
支出のズレ(出納整理)	2,278	{ 令和3年度分の支出が令和4年4~6月にズレて支出となったもの 53,064と 令和4年度分の支出が令和5年4~6月にズレて支出となったもの 55,342との差
歳出繰越の増加・減少	△44,744	令和3年度からの歳出繰越額 224,273と令和5年度への歳出繰越額 179,528との差
歳 出 不 用	113,085	
資金調達・返済	△504,789	
小 計	△536,355	
対日銀収支の調整	△13,968	日銀納付金 △12,584 法人税等 △1,384
差 引	△550,323	
(参考) 資金調達・返済	504,789	
再 差 引	△45,534	

10. 一般会計の繰越額, 出納整理期間収支及び剰余金の推移

(△は支払超過要因, 単位 億円)

区 分	平成30年度	令和元年度	2	3	4		
1. 歳出繰越	前年度よりの繰越	42,970	50,767	65,781	307,804	224,273	
	翌年度への繰越	50,767	65,781	307,804	224,273	179,528	
	増 減(△)	7,797	15,014	242,024	△83,532	△44,744	
2. 出納整理期間の収支	収入	前年度よりズレ込み	172,689	175,074	170,283	192,603	209,021
		翌年度へズレ出し	175,074	170,283	192,603	209,021	208,755
	支出	差 引	△2,385	4,792	△22,321	△16,418	266
		前年度よりズレ込み	37,761	33,741	30,649	54,257	53,064
		翌年度へズレ出し	33,741	30,649	54,257	53,064	55,342
		差 引	△4,020	△3,092	23,608	△1,193	2,278
計	△6,405	1,700	1,287	△17,611	2,544		
3. 当年度新規剰余金	歳 入 増 減(△)	△1,762	△10,934	23,130	△40,297	△79,174	
	歳 出 不 用	16,037	17,838	38,880	63,029	113,085	
	そ の 他	-	-	-	-	-	
	計	14,275	6,904	62,010	22,732	33,911	
参 考	翌年度使用額	9,001	6,904	61,479	22,732		
	翌々年度使用額	5,274	0	531	0		

11. 令和4年度

区 分	番 号	予 算 額			予 備 費 用 使 用	前 年 度 の 繰 越 金	予 算 額 現 額	4 月			前年度分	
		当 初	補 正	計				前年度分	本年度分	計		
(収 入)												
租税・印紙収入	1	652,350	31,240	683,590	—	—	683,590	△329	56,020	55,691	56,541	
そ の 他	2	53,823	6,731	60,553	—	—	60,553	13,844	1,059	14,904	17,078	
計	3	706,173	37,971	744,143	—	—	744,143	13,516	57,079	70,595	73,619	
(支 出)												
防衛関係費	4	53,687	4,418	58,105	562	3,033	61,701	5,191	2,369	7,560	—	
公共事業費	5	60,575	19,957	80,533	646	40,374	121,552	17,365	707	18,072	△0	
地方交付税	6	158,825	16,308	175,134	—	—	175,134	—	49,431	49,431	—	
義務教育費	7	15,015	142	15,156	—	—	15,156	—	935	935	—	
恩給関係費	8	1,221	△4	1,218	—	6	1,224	3	299	301	—	
社会保障関係費	9	362,735	46,656	409,391	27,777	39,120	476,288	11,208	51,549	62,757	0	
国債費	10	243,393	△2,676	240,717	—	—	240,717	542	465	1,007	578	
食安会計繰入	11	1,131	470	1,601	—	—	1,601	—	—	—	—	
そ の 他	12	179,381	230,960	410,341	△28,985	141,740	523,096	18,006	21,835	39,841	171	
計	13	1,075,964	316,231	1,392,196	—	224,273	1,616,468	52,315	127,589	179,904	749	
差 引	14							△38,799	△70,510	△109,309	72,870	
対日銀収支調整	15							△0	—	△0	△13,497	
(法人税等)	16							(△0)	(—)	(△0)	(△913)	
(納付金)	17							(—)	(—)	(—)	(△12,584)	
(拠出金等)	18							(—)	(—)	(—)	(—)	
実質収支戻	19							△38,799	△70,510	△109,309	59,373	
資金調達・返済	20	369,260	255,529	624,789	—	—	624,789	—	—	—	—	
再 差 引	21							△38,799	△70,510	△109,309	59,373	
区 分	番 号	8	9	四半期計	10	11	12	四半期計	1	2	3	
(収 入)												
租税・印紙収入	1	55,945	56,789	165,945	53,386	65,437	86,258	205,081	56,459	47,186	50,985	
そ の 他	2	1,446	1,632	19,917	△13,050	1,425	2,196	△9,428	922	754	6,690	
計	3	57,391	58,421	185,862	40,336	66,862	88,454	195,652	57,381	47,940	57,675	
(支 出)												
防衛関係費	4	3,028	3,543	10,736	3,480	2,971	5,603	12,053	3,172	3,371	7,540	
公共事業費	5	2,129	2,423	6,894	2,476	3,039	3,587	9,102	2,471	3,308	39,150	
地方交付税	6	138	43,295	52,497	55	14,112	16,348	30,516	—	—	55	
義務教育費	7	935	935	2,806	935	939	2,811	4,685	939	939	1,109	
恩給関係費	8	5	5	288	262	4	244	509	9	4	8	
社会保障関係費	9	31,902	15,719	78,608	37,081	20,152	43,013	100,246	32,527	41,274	58,017	
国債費	10	124	58,827	60,233	253	462	55,384	56,099	7,898	198	59,145	
食安会計繰入	11	—	—	622	620	—	—	620	—	—	—	
そ の 他	12	8,787	7,629	44,246	28,871	9,503	17,125	55,499	26,305	17,010	88,272	
計	13	47,048	132,377	256,929	74,032	51,183	144,114	269,330	73,321	66,104	253,295	
差 引	14	10,343	△73,956	△71,067	△33,696	15,679	△55,660	△73,677	△15,940	△18,164	△195,620	
対日銀収支調整	15	△0	△0	△1	△0	△467	△0	△468	△0	△0	△0	
(法人税等)	16	(△0)	(△0)	(△1)	(△0)	(△467)	(△0)	(△468)	(△0)	(△0)	(△0)	
(納付金)	17	(—)	(—)	(—)	(—)	(—)	(—)	(—)	(—)	(—)	(—)	
(拠出金等)	18	(—)	(—)	(—)	(—)	(—)	(—)	(—)	(—)	(—)	(—)	
実質収支戻	19	10,342	△73,956	△71,068	△33,696	15,211	△55,661	△74,145	△15,940	△18,164	△195,620	
資金調達・返済	20	55,891	48,519	113,410	53,881	53,383	52,490	159,753	141,039	63,945	26,642	
再 差 引	21	66,234	△25,438	42,342	20,185	68,594	△3,171	85,608	125,099	45,781	△168,978	

(注) 食安会計繰入の額は、一般会計から食料安定供給特別会計の食糧管理勘定に繰り入れられた額である。

一 般 会 計 収 支 (実質収支)

(△は還付, 単位 億円)

5		6			四 半 期 計			7			番 号	
本年度分	計	前年度分	本年度分	計	前年度分	本年度分	計	前年度分	本年度分	計		
5,863	62,404	121,887	△36,480	85,407	178,099	25,403	203,502	-	53,211	53,211	1	
3,369	20,447	-△1	1,859	1,859	30,922	6,287	37,210	-	16,839	16,839	2	
9,232	82,851	121,887	△34,621	87,266	209,021	31,691	240,712	-	70,050	70,050	3	
2,617	2,617	-	7,356	7,356	5,191	12,343	17,533	-	4,165	4,165	4	
1,104	1,104	-	2,696	2,696	17,365	4,507	21,872	-	2,342	2,342	5	
-	-	-	42,636	42,636	-	92,066	92,066	-	9,063	9,063	6	
935	935	-	2,807	2,807	-	4,678	4,678	-	935	935	7	
3	3	-	5	5	3	307	309	-	278	278	8	
28,235	28,235	-	40,561	40,561	11,208	120,345	131,554	-	30,987	30,987	9	
680	1,258	-	52,789	52,789	1,120	53,933	55,054	-	1,282	1,282	10	
-	-	-	-	-	-	-	-	-	622	622	11	
23,483	23,654	-	16,039	16,039	18,177	61,357	79,534	-	27,830	27,830	12	
57,057	57,807	-	164,889	164,889	53,064	349,535	402,599	-	77,504	77,504	13	
△47,825	25,045	121,887	△199,510	△77,623	155,957	△317,844	△161,887	-	△7,454	△7,454	14	
△0	△13,497	-	-	-	△13,497	△0	△13,497	△1	-	△1	15	
(-)	(△913)	(-)	(-)	(-)	(△914)	(-)	(△914)	(△1)	(-)	(△1)	16	
(-)	(△12,584)	(-)	(-)	(-)	(△12,584)	(-)	(△12,584)	(-)	(-)	(-)	17	
(△0)	(△0)	(-)	(-)	(-)	(-)	(△0)	(△0)	(-)	(-)	(-)	18	
△47,825	11,548	121,887	△199,510	△77,623	142,460	△317,845	△175,385	△1	△7,454	△7,454	19	
-	-	-	-	-	-	-	-	-	9,000	9,000	20	
△47,825	11,548	121,887	△199,510	△77,623	142,460	△317,845	△175,385	△1	1,546	1,546	21	
四半期計	年 度 間 計			3月末 未済額	出 納 整 理 期 間				備 考		番 号	
	前年度分	本年度分	計		4	5	6	7				
									(歳入増減)			
154,630	178,099	551,059	729,158	146,585	△1,148	58,906	116,611	-		27,784	1	
8,366	30,922	25,142	56,065	21,344	11,513	22,874	△0	-		13,042	2	
162,996	209,021	576,201	785,223	167,929	10,365	81,780	116,611	-		40,826	3	
									(繰越) (不用)			
14,082	5,191	49,214	54,405	12,487	6,072	△0	-	-	5,341	1,073	6,414	4
44,929	17,365	65,432	82,797	56,121	15,832	-	-	-	38,722	1,567	40,289	5
55	-	175,134	175,134	-	-	-	-	-	-	-	-	6
2,988	-	15,156	15,156	0	-	-	-	-	-	0	0	7
21	3	1,125	1,127	99	2	-	-	-	4	92	97	8
131,818	11,208	431,016	442,225	45,040	7,432	0	-	-	18,720	18,887	37,607	9
67,240	1,120	237,505	238,626	3,211	437	754	-	-	-	2,019	2,019	10
-	-	1,242	1,242	-	-	-	-	-	-	-	-	11
131,587	18,177	292,689	310,866	230,997	24,598	214	△1	-	116,742	89,445	206,187	12
392,720	53,064	1,268,514	1,321,578	347,954	54,373	969	△1	-	179,528	113,085	292,613	13
△229,723	155,957	△692,312	△536,355	△180,024	△44,009	80,811	116,612	-				14
△1	△13,498	△470	△13,968		△0	△19,930	-	-				15
(△1)	(△914)	(△470)	(△1,384)		(△0)	(△98)	(-)	(-)				16
(-)	(△12,584)	(-)	(△12,584)		(-)	(△19,832)	(-)	(-)				17
(-)	(-)	(△0)	(△0)		(-)	(-)	(-)	(-)				18
△229,724	142,459	△692,782	△550,323		△44,009	60,881	116,612	-				19
231,626	-	504,789	504,789		-	-	-	-			△120,000	20
1,901	142,459	△187,993	△45,534		△44,009	60,881	116,612	-				21

12. 令和4年度

区分	番号	令和 元年度	2	3	第1・四半期				第2・	
					4月	5	6	計	7	8
源泉所得税	1	165,700	159,300	175,100	11,200	9,600	14,600	35,400	43,300	15,400
申告所得税	2	32,660	32,660	37,870	16,410	610	3,490	20,510	940	5,060
法人税	3	113,890	103,960	137,010	3,590	10,030	48,960	62,580	1,280	△280
消費税	4	188,390	201,990	229,800	16,140	33,950	17,600	67,690	△570	28,410
酒税	5	12,660	11,420	11,330	640	790	1,030	2,460	1,060	950
揮発油税	6	22,680	21,290	20,720	1,860	1,750	1,510	5,120	1,670	1,650
相続税	7	22,760	22,610	27,740	2,150	1,740	2,320	6,210	2,110	1,860
関税	8	9,590	8,260	8,850	750	750	840	2,340	860	880
その他	9	27,432	25,762	27,234	2,816	2,367	2,237	7,420	2,304	2,255
小計(一般会計分)	10	595,762	587,252	675,654	55,556	61,587	92,587	209,730	52,954	56,185
特別会計分	11	6,980	6,420	6,610	550	640	500	1,690	520	550
合計	12	602,742	593,672	682,264	56,106	62,227	93,087	211,420	53,474	56,735

(注) 税目別内訳については、財務省主税局「租税及び印紙収入収入額調」を基礎として推定したものである。

(参考) 令和4年度租税及び

区分	番号	第1・四半期				第2・四半期				第3・四半期			
		4月	5	6	計	7	8	9	計	10	11	12	計
源泉所得税	1	△3,496	9,494	15,116	21,114	42,967	15,419	11,351	69,737	10,960	9,809	14,872	35,641
申告所得税	2	△603	△88	576	△115	5,440	370	262	6,072	235	5,709	554	6,497
法人税	3	△666	△607	2,980	1,707	1,114	5,859	2,782	9,754	5,314	49,786	2,653	57,752
消費税	4	△1,743	△149	450	△1,442	11,289	30,393	14,890	56,573	20,047	25,053	13,738	58,837
酒税	5	39	65	1,064	1,168	940	1,073	1,058	3,071	1,008	1,131	828	2,967
揮発油税	6	0	31	1,666	1,697	1,646	1,619	1,687	4,952	1,879	1,964	1,723	5,565
相続税	7	166	70	2,325	2,560	2,112	1,859	2,634	6,605	2,353	2,985	3,002	8,340
関税	8	345	440	838	1,623	858	879	901	2,639	941	942	843	2,726
印紙収入	9	1,174	657	759	2,590	758	679	812	2,248	762	748	922	2,431
その他	10	240	1,483	2,014	3,737	2,009	1,832	2,140	5,980	2,092	1,823	2,008	5,923
小計(一般会計分)	11	△4,545	11,397	27,787	34,639	69,133	59,982	38,515	167,630	45,590	99,950	41,140	186,681
特別会計分	12	904	1,450	2,123	4,477	4,771	5,518	3,020	13,308	3,108	8,064	1,805	12,977
合計	13	△3,641	12,847	29,910	39,116	73,904	65,499	41,535	180,938	48,698	108,015	42,945	199,658

(注) 各月の計数は、財務省主税局が公表した時点の計数である。

(資料) 財務省主税局「租税及び印紙収入収入額調」

租 税 収 入 状 況 (窓口収支)

(△は還付, 単位 億円)

四 半 期		第 3 ・ 四 半 期				第 4 ・ 四 半 期				合 計	番 号
9	計	10	11	12	計	1	2	3	計		
11,400	70,100	10,900	9,800	14,700	35,400	33,200	7,800	4,800	45,800	186,700	1
220	6,220	210	930	5,640	6,780	270	2,130	5,200	7,600	41,110	2
11,690	12,690	3,080	11,140	45,020	59,240	2,410	4,680	15,870	22,960	157,470	3
26,580	54,420	16,370	34,760	16,770	67,900	12,680	24,960	16,760	54,400	244,410	4
1,070	3,080	1,060	1,000	1,130	3,190	830	1,010	1,180	3,020	11,750	5
1,620	4,940	1,690	1,880	1,960	5,530	1,720	1,760	1,660	5,140	20,730	6
2,630	6,600	2,350	2,990	3,000	8,340	1,920	2,650	3,780	8,350	29,500	7
900	2,640	940	940	840	2,720	870	720	810	2,400	10,100	8
2,313	6,873	2,528	2,144	2,476	7,147	2,307	2,208	2,538	7,052	28,492	9
58,423	167,563	39,128	65,584	91,536	196,247	56,207	47,918	52,598	156,722	730,262	10
550	1,620	560	580	590	1,730	560	530	520	1,610	6,650	11
58,973	169,183	39,688	66,164	92,126	197,977	56,767	48,448	53,118	158,332	736,912	12

印 紙 収 入 収 納 実 績

(△は還付, 単位 億円)

第 4 ・ 四 半 期				出納整理期間			決算額	予 算 額		対予算増減(△)額		番 号
1	2	3	計	4	5	計		当 初	補正後	当 初	補正後	
32,669	7,937	4,880	45,486	15,270	117	15,388	187,365	170,840	184,950	16,525	2,415	1
232	1,267	4,964	6,463	18,122	813	18,935	37,852	32,980	35,240	4,872	2,612	2
3,484	15,865	3,151	22,500	5,775	51,910	57,685	149,398	133,360	137,870	16,038	11,528	3
19,925	26,983	11,516	58,423	22,263	38,100	60,363	230,793	215,730	221,610	15,063	9,183	4
1,008	1,183	669	2,860	836	973	1,809	11,876	11,280	11,280	596	596	5
1,757	1,663	1,816	5,236	1,651	1,552	3,203	20,653	20,790	20,790	△137	△137	6
1,916	2,645	3,778	8,340	1,986	1,863	3,849	29,694	26,190	28,390	3,504	1,304	7
874	718	806	2,398	417	281	698	10,084	8,250	10,530	1,834	△446	8
641	695	1,135	2,472	48	2	49	9,821	9,440	9,440	381	381	9
1,976	2,019	2,142	6,136	1,722	438	2,160	23,839	23,490	23,490	349	349	10
64,483	60,973	34,858	160,313	68,090	96,048	164,138	711,374	652,350	683,590	59,024	27,784	11
7,980	2,986	1,661	12,626	1,640	7,033	8,672	52,003	48,033	50,458	3,970	1,545	12
72,462	63,959	36,518	172,939	69,729	103,081	172,810	763,377	700,383	734,048	62,994	29,329	13

13. 公共事業関係費対

区 分	年 度	番 号	第 1 ・ 四 半 期				第 2 ・ 四 半 期				第 3 ・	
			4月	5	6	計	7	8	9	計	10	11
一 般 公 共	平成30	1	611	1,280	1,942	3,833 (4.5)	1,586	2,064	1,885	5,536 (6.5)	2,011	2,280
	令和元	2	551	1,141	1,922	3,613 (3.6)	1,964	2,095	2,351	6,410 (6.4)	2,418	2,365
	2	3	595	836	2,643	4,074 (3.8)	2,329	2,201	2,828	7,358 (6.9)	2,682	2,641
	3	4	686	1,096	2,989	4,772 (4.5)	2,557	2,505	2,600	7,662 (7.2)	2,652	3,056
	4	5	622	1,086	2,645	4,353 (4.3)	2,230	2,116	2,403	6,749 (6.7)	2,375	3,020

(注) () 書は、国庫課推計による対民間支出の対象となる当初予算（出資を除く）に対する進捗率であり、また [] 書は最終予算に対する進捗率である。なお、本表には、制度上の制約から資金前渡官吏払は含まれていない。

民間支出状況の推移

(単位 億円)

四半期		第4・四半期				出納整理期間			年度間計	番号
12	計	1	2	3	計	4	5	計		
3,244	7,535 (8.8)	2,172	2,350	31,583	36,105 (42.3)	13,209	—	13,209 (15.5)	66,218 (77.6) [65.6]	1
3,186	7,968 (8.0)	2,555	2,560	35,388	40,503 (40.6)	14,649	—	14,649 (14.7)	73,145 (73.3) [63.4]	2
4,083	9,405 (8.8)	2,498	2,707	38,954	44,160 (41.2)	17,242	—	17,242 (16.1)	82,239 (76.7) [62.4]	3
3,965	9,674 (9.0)	2,931	2,700	40,413	46,044 (43.0)	17,364	—	17,364 (16.2)	85,515 (79.9) [67.3]	4
3,546	8,942 (8.9)	2,373	3,293	39,125	44,790 (44.5)	15,820	—	15,820 (15.7)	80,654 (80.1) [66.8]	5

14. 令和4年度財政

区 分	番 号	第 1 ・ 四 半 期				第 2 ・ 四 半 期				
		4月	5	6	計	7	8	9	計	
収 入 計	対民間	1	17,130	21,098	6,991	45,218	9,642	11,348	39,931	60,921
	対国庫	2	259,632	263,158	200,000	722,790	164,715	120,051	159,040	443,806
	計	3	276,762	284,255	206,991	768,008	174,356	131,399	198,972	504,727
預 託 金 受 入	対民間	4	13,910	17,987	170	32,067	5,148	3,730	2,365	11,243
	対国庫	5	44,333	22,859	21,201	88,392	60,791	14,588	41,887	117,265
(年 金)	対国庫	6	(25,240)	(20,809)	(6,947)	(52,996)	(50,166)	(7,087)	(37,300)	(94,552)
(そ の 他)	対民間	7	(13,910)	(17,987)	(170)	(32,067)	(5,148)	(3,730)	(2,365)	(11,243)
	対国庫	8	(19,093)	(2,050)	(14,254)	(35,397)	(10,625)	(7,501)	(4,587)	(22,713)
回 収 金	対民間	9	3,150	2,956	5,338	11,443	4,260	7,144	31,215	42,619
	対国庫	10	214,385	240,292	177,948	632,624	103,858	104,691	116,052	324,602
(地方公共団体)	対民間	11	(-)	(14)	(-)	(14)	(9)	(32)	(20,538)	(20,578)
(そ の 他)	対民間	12	(3,150)	(2,942)	(5,338)	(11,429)	(4,252)	(7,112)	(10,677)	(22,041)
	対国庫	13	(214,385)	(240,292)	(177,948)	(632,624)	(103,858)	(104,691)	(116,052)	(324,602)
国庫短期証券償還	対国庫	14	-	-	-	-	-	-	-	-
国債償還(1年超)	対国庫	15	-	-	-	-	-	-	-	-
国債売却(1年超)	対民間	16	-	-	-	-	-	-	-	-
	対国庫	17	-	-	-	-	-	-	-	-
信託受益権譲渡	対民間	18	-	-	-	-	-	-	-	-
信託債権回収金	対民間	19	-	-	-	-	-	-	-	-
	対国庫	20	-	-	-	-	-	-	-	-
受 取 利 子 等	対民間	21	70	155	1,483	1,708	233	474	6,351	7,059
	対国庫	22	914	7	852	1,773	66	772	1,101	1,939
支 出 計	対民間	23	2,637	33,207	3,784	39,629	6,045	7,141	7,672	20,858
	対国庫	24	261,523	244,863	204,520	710,906	143,322	145,237	127,875	416,435
	計	25	264,160	278,071	208,304	750,535	149,367	152,379	135,547	437,293
預 託 金 払 戻	対民間	26	800	18,447	400	19,647	4,838	5,875	3,538	14,251
	対国庫	27	64,936	2,399	37,561	104,896	58,809	30,440	5,803	95,052
(年 金)	対国庫	28	(53,703)	(-)	(33,450)	(87,153)	(32,626)	(26,800)	(-)	(59,426)
(そ の 他)	対民間	29	(800)	(18,447)	(400)	(19,647)	(4,838)	(5,875)	(3,538)	(14,251)
	対国庫	30	(11,233)	(2,399)	(4,111)	(17,743)	(26,182)	(3,640)	(5,803)	(35,625)
貸 付 金	対民間	31	1,709	14,757	3,151	19,618	1,203	1,161	4,068	6,432
	対国庫	32	195,721	242,392	163,910	602,023	84,503	113,044	119,152	316,698
(株式会社日本政策 金融公庫)	対民間	33	(-)	(-)	(60)	(60)	(150)	(51)	(1,369)	(1,570)
(株式会社国際協力 銀行)	〃	34	(-)	(650)	(-)	(650)	(679)	(-)	(1,002)	(1,681)
(独立行政法人国際 協力機構)	〃	35	(1,202)	(1,422)	(746)	(3,370)	(-)	(675)	(-)	(675)
(日本私立学校振 興・共済事業団)	〃	36	(-)	(-)	(9)	(9)	(-)	(15)	(-)	(15)
(独立行政法人日本 学生支援機構)	〃	37	(-)	(73)	(5)	(78)	(-)	(-)	(-)	(-)
(独立行政法人福祉 医療機構)	〃	38	(214)	(178)	(622)	(1,014)	(359)	(407)	(187)	(953)
(独立行政法人国立 病院機構)	〃	39	(-)	(-)	(-)	(-)	(-)	(-)	(-)	(-)
(国立研究開発法人国 立がん研究センター)	〃	40	(-)	(-)	(-)	(-)	(-)	(-)	(-)	(-)
(国立研究開発法人国立 成育医療研究センター)	〃	41	(-)	(-)	(-)	(-)	(-)	(-)	(-)	(-)
(国立研究開発法人国立 長寿医療研究センター)	〃	42	(-)	(-)	(9)	(9)	(-)	(-)	(-)	(-)
(独立行政法人大学改革 支援・学位授与機構)	〃	43	(-)	(-)	(88)	(88)	(-)	(2)	(4)	(6)

投 融 資 収 支 (実質収支)

(△は支払超過, 単位 億円)

第 3 ・ 四 半 期				第 4 ・ 四 半 期				年度間計	番 号
10	11	12	計	1	2	3	計		
4,062	6,080	6,945	17,088	6,568	8,031	43,401	58,000	181,226	1
117,537	213,814	248,045	579,396	165,900	223,906	237,280	627,087	2,373,079	2
121,599	219,894	254,990	596,483	172,468	231,937	280,682	685,087	2,554,305	3
1,030	2,070	500	3,600	1,150	990	7,685	9,825	56,735	4
28,891	27,220	17,413	73,524	27,040	57,934	35,665	120,639	399,820	5
(21,740)	(25,000)	(15,732)	(62,472)	(23,700)	(38,600)	(31,482)	(93,782)	(303,802)	6
(1,030)	(2,070)	(500)	(3,600)	(1,150)	(990)	(7,685)	(9,825)	(56,735)	7
(7,151)	(2,220)	(1,681)	(11,052)	(3,340)	(19,334)	(4,183)	(26,857)	(96,018)	8
2,989	3,855	5,260	12,105	5,249	6,934	32,685	44,868	111,035	9
87,875	185,734	229,525	503,135	137,175	165,052	197,002	499,229	1,959,590	10
(1)	(36)	(-)	(37)	(14)	(37)	(20,784)	(20,835)	(41,465)	11
(2,989)	(3,819)	(5,260)	(12,068)	(5,235)	(6,896)	(11,901)	(24,032)	(69,570)	12
(87,875)	(185,734)	(229,525)	(503,135)	(137,175)	(165,052)	(197,002)	(499,229)	(1,959,590)	13
-	-	-	-	-	-	-	-	-	14
-	-	-	-	-	-	-	-	-	15
-	-	-	-	-	-	-	-	-	16
-	-	-	-	-	-	-	-	-	17
-	-	-	-	-	-	-	-	-	18
-	-	-	-	-	-	-	-	-	19
-	-	-	-	-	-	-	-	-	20
43	155	1,185	1,383	169	107	3,031	3,307	13,457	21
771	860	1,107	2,737	1,685	920	4,613	7,219	13,669	22
11,827	11,373	15,561	38,761	13,031	20,055	42,793	75,879	175,126	23
152,960	223,232	262,129	638,321	138,617	223,557	228,577	590,752	2,356,414	24
164,787	234,605	277,690	677,082	151,649	243,612	271,370	666,631	2,531,540	25
1,250	2,050	900	4,200	2,250	4,105	400	6,755	44,853	26
62,098	3,429	46,486	112,013	3,274	57,216	9,294	69,784	381,745	27
(57,907)	(-)	(43,000)	(100,907)	(-)	(47,323)	(2,513)	(49,836)	(297,323)	28
(1,250)	(2,050)	(900)	(4,200)	(2,250)	(4,105)	(400)	(6,755)	(44,853)	29
(4,192)	(3,429)	(3,486)	(11,106)	(3,274)	(9,893)	(6,781)	(19,948)	(84,422)	30
10,186	9,158	14,013	33,357	10,696	15,559	41,488	67,744	127,151	31
85,957	219,050	213,385	518,392	133,027	165,816	213,360	512,203	1,949,317	32
(234)	(180)	(509)	(922)	(100)	(10)	(4,745)	(4,855)	(7,407)	33
(1,069)	(-)	(2,383)	(3,452)	(1,324)	(1,303)	(682)	(3,309)	(9,092)	34
(600)	(592)	(1,814)	(3,006)	(750)	(2,446)	(-)	(3,196)	(10,247)	35
(-)	(-)	(-)	(-)	(-)	(40)	(88)	(128)	(152)	36
(-)	(-)	(-)	(-)	(-)	(-)	(5,767)	(5,767)	(5,845)	37
(-)	(-)	(296)	(296)	(319)	(301)	(779)	(1,399)	(3,662)	38
(-)	(-)	(-)	(-)	(-)	(-)	(111)	(111)	(111)	39
(-)	(-)	(-)	(-)	(-)	(-)	(8)	(8)	(8)	40
(-)	(-)	(-)	(-)	(-)	(-)	(10)	(10)	(10)	41
(-)	(-)	(-)	(-)	(-)	(-)	(-)	(-)	(9)	42
(20)	(3)	(2)	(25)	(1)	(-)	(413)	(414)	(534)	43

14. 令和4年度財政

区 分	番 号	第 1 ・ 四 半 期				第 2 ・ 四 半 期				
		4月	5	6	計	7	8	9	計	
(独立行政法人鉄道建設・運輸施設整備支援機構)	対民間	44	(-)	(-)	(74)	(74)	(-)	(-)	(-)	(-)
(独立行政法人住宅金融支援機構)	〃	45	(-)	(-)	(34)	(34)	(-)	(-)	(27)	(27)
(独立行政法人都市再生機構)	〃	46	(-)	(-)	(900)	(900)	(-)	(-)	(1,300)	(1,300)
(独立行政法人日本高速道路保有・債務返済機構)	〃	47	(-)	(-)	(-)	(-)	(-)	(-)	(-)	(-)
(独立行政法人水資源機構)	〃	48	(-)	(-)	(-)	(-)	(-)	(-)	(-)	(-)
(国立研究開発法人森林研究・整備機構)	〃	49	(-)	(-)	(-)	(-)	(-)	(-)	(13)	(13)
(独立行政法人石油天然ガス・金属鉱物資源機構)	〃	50	(-)	(-)	(-)	(-)	(-)	(-)	(-)	(-)
(地方公共団体)	〃	51	(293)	(12,434)	(5)	(12,732)	(15)	(12)	(165)	(192)
(株式会社日本政策投資銀行)	〃	52	(-)	(-)	(600)	(600)	(-)	(-)	(-)	(-)
(科学技術振興機構)	〃	53	(-)	(-)	(-)	(-)	(-)	(-)	(-)	(-)
(交付税及び譲与税配付金)	対国庫	54	(181,312)	(227,983)	(149,501)	(558,795)	(70,094)	(98,465)	(104,065)	(272,623)
(エネルギー対策)	〃	55	(-)	(-)	(-)	(-)	(-)	(-)	(-)	(-)
(年金)	〃	56	(14,409)	(14,409)	(14,409)	(43,228)	(14,409)	(14,409)	(14,409)	(43,228)
(食料安定供給)	〃	57	(-)	(-)	(-)	(-)	(-)	(-)	(-)	(-)
(自動車安全)	〃	58	(-)	(-)	(-)	(-)	(-)	(-)	(632)	(632)
(沖縄振興開発金融公庫)	〃	59	(-)	(-)	(-)	(-)	(-)	(170)	(45)	(215)
国庫短期証券引受	対国庫	60	-	-	-	-	-	-	-	-
国債整理基金へ繰入	対国庫	61	-	-	-	-	-	-	-	-
一般会計へ繰入	対国庫	62	-	1	-	1	-	-	-	-
信託債権回収金引渡	対民間	63	-	-	-	-	-	-	-	-
支 払 利 子 等	対民間	64	128	3	233	364	4	105	66	175
	対国庫	65	866	72	3,049	3,987	10	1,753	2,921	4,685
差 引 き	対民間	66	14,492	△12,109	3,207	5,590	3,597	4,206	32,259	40,063
	対国庫	67	△1,890	18,294	△4,520	11,884	21,393	△25,186	31,165	27,372
	計	68	12,602	6,185	△1,313	17,473	24,990	△20,980	63,424	67,434
対日銀収支		69	△0	-	-	△0	-	-	-	-
再 差 引 き		70	12,602	6,185	△1,313	17,473	24,990	△20,980	63,424	67,434
(資金調達・返済)	令和									
財投債発行・償還(△)	4.3末	71	△2,147	10,480	△23,925	△15,591	△19,906	△14,571	△25,853	△60,330
(同 残 高)	(1,046,242)	72	(1,044,072)	(1,054,554)	(1,030,635)		(1,010,730)	(996,105)	(970,268)	
財政融資資金証券発行・償還(△)		73	-	-	-	-	-	-	-	-
(同 残 高)	(-)	74	(-)	(-)	(-)		(-)	(-)	(-)	
国庫余裕金繰替使用・返済(△)		75	-	-	-	-	-	-	-	-
(同 残 高)	(-)	76	(-)	(-)	(-)		(-)	(-)	(-)	
計		77	△2,147	10,480	△23,925	△15,591	△19,906	△14,571	△25,853	△60,330
政府預金増・減(△)		78	10,455	16,665	△25,238	1,882	5,084	△35,551	37,571	7,104
(政府預金残高)	(81,834)	79	(92,289)	(108,953)	(83,715)		(88,800)	(53,249)	(90,820)	

投 融 資 収 支 (実質収支) (続)

(△は支払超過, 単位 億円)

第 3 ・ 四 半 期				第 4 ・ 四 半 期				年度間計	番 号
10	11	12	計	1	2	3	計		
(-)	(-)	(62)	(62)	(-)	(-)	(2,144)	(2,144)	(2,280)	44
(-)	(-)	(27)	(27)	(-)	(-)	(35)	(35)	(123)	45
(-)	(-)	(700)	(700)	(-)	(-)	(1,100)	(1,100)	(4,000)	46
(-)	(-)	(-)	(-)	(-)	(-)	(2,000)	(2,000)	(2,000)	47
(-)	(-)	(-)	(-)	(-)	(-)	(14)	(14)	(14)	48
(-)	(-)	(-)	(-)	(-)	(-)	(36)	(36)	(49)	49
(-)	(-)	(-)	(-)	(-)	(-)	(1)	(1)	(1)	50
(263)	(383)	(220)	(867)	(202)	(459)	(14,665)	(15,327)	(29,118)	51
(-)	(-)	(-)	(-)	(-)	(3,000)	(-)	(3,000)	(3,600)	52
(8,000)	(8,000)	(8,000)	(24,000)	(8,000)	(8,000)	(8,889)	(24,889)	(48,889)	53
(71,402)	(204,596)	(198,876)	(474,875)	(118,618)	(151,307)	(183,491)	(453,415)	(1,759,709)	54
(-)	(-)	(-)	(-)	(-)	(-)	(94)	(94)	(94)	55
(14,409)	(14,409)	(14,409)	(43,228)	(14,409)	(14,409)	(28,776)	(57,595)	(187,277)	56
(-)	(-)	(-)	(-)	(-)	(-)	(6)	(6)	(6)	57
(-)	(-)	(-)	(-)	(-)	(-)	(837)	(837)	(1,469)	58
(145)	(45)	(100)	(290)	(-)	(100)	(157)	(257)	(762)	59
-	-	-	-	-	-	-	-	-	60
-	-	-	-	-	-	-	-	-	61
-	-	-	-	-	-	-	-	-	62
-	-	-	-	-	-	-	-	-	63
391	165	648	1,204	85	390	904	1,380	3,122	64
4,905	753	2,258	7,916	2,316	524	5,924	8,764	25,352	65
△7,764	△5,293	△8,616	△21,673	△6,464	△12,024	609	△17,879	6,100	66
△35,424	△9,418	△14,084	△58,926	27,283	349	8,703	36,335	16,665	67
△43,188	△14,711	△22,700	△80,599	20,819	△11,675	9,312	18,456	22,765	68
-	-	-	-	-	-	-	-	△0	69
△43,188	△14,711	△22,700	△80,599	20,819	△11,675	9,312	18,456	22,765	70
25,881	21,856	△8,335	39,401	4,000	4,033	△9,377	△1,344	△37,864	71
(996,165)	(1,018,076)	(1,009,867)		(1,013,867)	(1,017,900)	(1,008,361)			72
-	-	-	-	-	-	-	-	-	73
(-)	(-)	(-)	-	(-)	(-)	(-)	-	-	74
-	-	-	-	-	-	-	-	-	75
(-)	(-)	(-)	-	(-)	(-)	(-)	-	-	76
25,881	21,856	△8,335	39,401	4,000	4,033	△9,377	△1,344	△37,864	77
△17,307	7,145	△31,036	△41,198	24,819	△7,642	△65	17,112	△15,100	78
(73,512)	(80,658)	(49,622)		(74,441)	(66,799)	(66,734)			79

15. 令和4年度外国

区 分		番 号	第 1 ・ 四 半 期				第 2 ・ 四 半 期			
			4月	5	6	計	7	8	9	計
収 入 計	対民間	1	7,143	7,105	8,098	22,346	7,758	6,493	35,517	49,768
	対国庫	2	1,114	680	3,649	5,443	14,885	232	1,500	16,617
	計	3	8,257	7,785	11,748	27,789	22,643	6,724	37,017	66,384
外国為替平衡操作	対民間	4	—	—	—	—	—	—	28,382	28,382
国際通貨基金通貨 代用証券発行	〃	5	—	—	1	1	—	—	—	—
財政融資資金預託 金払戻	対国庫	6	—	—	—	—	14,245	—	—	14,245
財政融資資金預託 金利子	〃	7	—	—	—	—	0	—	—	0
そ の 他	対民間	8	7,143	7,105	8,097	22,345	7,758	6,493	7,135	21,385
	対国庫	9	1,114	680	3,649	5,443	640	232	1,500	2,372
支 出 計	対民間	10	6,012	7,095	6,361	19,468	7,393	6,579	5,308	19,281
	対国庫	11	14,249	0	0	14,249	14,245	2	0	14,247
	計	12	20,261	7,095	6,361	33,717	21,638	6,581	5,308	33,528
外国為替平衡操作	対民間	13	—	—	—	—	—	—	—	—
財政融資資金預託	対国庫	14	14,245	—	—	14,245	—	—	—	—
一般会計へ繰入	〃	15	0	—	—	0	14,245	—	—	14,245
割引料等	〃	16	3	—	—	3	—	—	—	—
そ の 他	対民間	17	6,012	7,095	6,361	19,468	7,393	6,579	5,308	19,281
	対国庫	18	2	0	0	2	0	2	0	2
差 引 き	対民間	19	1,131	10	1,737	2,879	365	△87	30,209	30,486
	対国庫	20	△13,135	680	3,649	△8,806	640	230	1,500	2,370
	計	21	△12,004	690	5,386	△5,927	1,005	143	31,709	32,857
対日銀収支		22	△1	—	—	△1	—	—	—	—
再 差 引 き		23	△12,004	690	5,386	△5,928	1,005	143	31,709	32,857
(資金調達・返済)	令和									
外国為替資金証券 発行・償還(△)	4.3末	24	101,979	85,890	57,888	245,757	△3,969	△18,981	△30,950	△53,900
(同 残 高)	(848,595)	25	(950,574)	(1,036,463)	(1,094,352)		(1,090,383)	(1,071,402)	(1,040,452)	
国庫余裕金繰替使 用・返済(△)		26	△88,000	△88,000	△59,000	△235,000	△1,000	20,000	27,000	46,000
(同 残 高)	(299,000)	27	(211,000)	(123,000)	(64,000)		(63,000)	(83,000)	(110,000)	
外貨売・買(△)		28	—	—	—	—	—	—	—	—
(同 残 高)	(—)	29	(—)	(—)	(—)		(—)	(—)	(—)	
計		30	13,979	△2,110	△1,112	10,757	△4,969	1,019	△3,950	△7,900
政府預金増・減(△)		31	1,975	△1,420	4,275	4,829	△3,964	1,163	27,758	24,957
(政府預金残高)	(7,305)	32	(9,280)	(7,859)	(12,134)		(8,170)	(9,333)	(37,091)	

(注) 「外貨売・買(△)」には外債売買を含む。

為 替 資 金 収 支 (実質収支)

(△は支払超過又は減少, 単位 億円)

第 3 ・ 四 半 期				第 4 ・ 四 半 期				年度間計	番 号
10	11	12	計	1	2	3	計		
71,860	7,236	8,096	87,192	7,835	5,408	5,923	19,167	178,472	1
1,020	273	372	1,666	642	1,739	2,787	5,168	28,894	2
72,880	7,509	8,468	88,857	8,478	7,147	8,710	24,335	207,366	3
63,499	-	-	63,499	-	-	-	-	91,881	4
0	-	-	0	-	-	0	0	2	5
-	-	-	-	-	-	-	-	14,245	6
-	-	-	-	-	-	-	-	0	7
8,360	7,236	8,096	23,693	7,835	5,408	5,923	19,167	86,589	8
1,020	273	372	1,666	642	1,739	2,787	5,168	14,649	9
7,415	9,074	9,065	25,555	8,289	6,823	7,523	22,635	86,940	10
0	0	2	2	0	2	1	3	28,500	11
7,415	9,074	9,067	25,557	8,289	6,825	7,524	22,638	115,440	12
-	-	-	-	-	-	-	-	-	13
-	-	-	-	-	-	-	-	14,245	14
-	-	-	-	-	-	-	-	14,245	15
-	0	-	0	-	-	-	-	3	16
7,415	9,074	9,065	25,555	8,289	6,823	7,523	22,635	86,940	17
0	0	2	2	0	2	1	3	9	18
64,444	△1,838	△969	61,637	△454	△1,415	△1,600	△3,468	91,534	19
1,020	273	371	1,664	642	1,737	2,786	5,165	393	20
65,464	△1,565	△599	63,301	189	322	1,186	1,697	91,927	21
△1	-	-	△1	-	-	-	-	△1	22
65,464	△1,565	△599	63,300	189	322	1,186	1,697	91,926	23
△43,209	△38,979	△34,628	△116,816	△40,080	△30,390	△22,117	△92,587	△17,546	24
(997,243)	(958,264)	(923,636)		(883,556)	(853,166)	(831,049)			25
21,000	-	8,000	29,000	35,000	39,000	13,000	87,000	△73,000	26
(131,000)	(131,000)	(139,000)		(174,000)	(213,000)	(226,000)			27
-	-	-	-	-	-	-	-	-	28
(-)	(-)	(-)		(-)	(-)	(-)			29
△22,209	△38,979	△26,628	△87,816	△5,080	8,610	△9,117	△5,587	△90,546	30
43,255	△40,544	△27,226	△24,516	△4,891	8,932	△7,931	△3,890	1,380	31
(80,346)	(39,802)	(12,575)		(7,684)	(16,616)	(8,685)			32

16. 令和4年度沖縄振興開発

区 分	番号	第1・四半期				第2・四半期				
		4月	5	6	計	7	8	9	計	
沖縄振興開発金融公庫	収入	1	53	81	51	185	153	64	110	327
	支出	2	47	70	154	271	37	148	110	295
	差引き	3	6	11	△102	△86	116	△85	0	31

17. 沖縄振興開発金融

区 分	年度	番号	第1・四半期				第2・四半期			
			4月	5	6	計	7	8	9	計
沖縄振興開発金融公庫	平成30	1	77	173	48	299	72	115	62	248
	令和元	2	79	108	56	243	80	94	73	246
	2	3	502	531	629	1,662	378	231	235	845
	3	4	112	172	167	450	139	77	175	391
	4	5	76	76	84	236	57	158	126	341

(注) 資金交付ベース。

金融公庫対民間収支(窓口収支)

(△は支払超過, 単位 億円)

第3・四半期				第4・四半期				年度間計	番号
10	11	12	計	1	2	3	計		
67	39	206	312	61	42	168	271	1,095	1
46	58	176	280	35	44	217	295	1,141	2
21	△18	29	32	27	△2	△49	△24	△46	3

公庫貸付状況の推移

(単位 億円)

第3・四半期				第4・四半期				年度間計	番号
10	11	12	計	1	2	3	計		
121	83	169	373	54	159	193	405	1,326	1
108	67	98	274	73	57	273	403	1,166	2
158	134	155	447	90	92	240	422	3,376	3
80	65	59	204	58	49	220	327	1,373	4
59	69	181	310	36	47	216	299	1,186	5

18. 令和4年度食料安定供給特別会計

区 分		番 号	第 1 ・ 四 半 期				第 2 ・ 四 半 期			
			4月	5	6	計	7	8	9	計
(収 入)										
食糧管理勘定										
国内米売払代	対民間	1	7	4	12	23	10	8	8	27
輸入米売払代	〃	2	28	36	34	98	37	33	35	106
食糧麦売払代	〃	3	289	415	247	951	228	363	200	791
飼料麦売払代	〃	4	—	—	4	4	—	4	0	4
一般会計より	対国庫	5	—	—	—	—	630	—	—	630
雑収入等	対民間	6	1	114	1	116	1	1	1	3
	対国庫	7	0	0	0	1	0	0	0	1
業務勘定										
雑収入	対民間	8	0	—	—	0	—	—	—	—
収 入 計	対民間	9	325	569	298	1,192	276	410	245	931
	対国庫	10	13	9	147	168	634	0	300	934
	計	11	338	578	444	1,361	910	410	545	1,865
(支 出)										
食糧管理勘定										
国内米買入	対民間	12	—	—	—	—	—	—	2	2
輸入米買入	〃	13	12	56	130	197	80	116	92	288
食糧麦買入	〃	14	73	369	333	775	130	373	364	868
飼料麦買入	〃	15	—	—	0	0	—	—	0	0
食糧管理費	〃	16	45	4	10	59	28	18	24	70
割引料等	対国庫	17	—	—	—	—	—	—	—	—
業務勘定										
事務人件費	対国庫	18	0	3	0	4	1	0	0	1
消費税	〃	19	3	3	3	10	3	3	—	7
支 出 計	対民間	20	131	429	473	1,032	238	507	482	1,227
	対国庫	21	237	157	7	401	630	4	0	634
	計	22	367	586	480	1,433	868	511	483	1,862
差 引 き	対民間	23	195	140	△175	160	37	△96	△237	△296
	対国庫	24	△224	△148	139	△233	4	△4	300	300
	計	25	△29	△7	△36	△72	42	△100	62	4
(資金調達・返済)										
食糧証券発行・償還(△)	令和 4.3末	26	20	110	△80	50	△30	△20	△50	△100
(同 残 高)	(1,790)	27	(1,810)	(1,920)	(1,840)		(1,810)	(1,790)	(1,740)	
国庫余裕金繰替使用・返済(△)		28	—	—	—	—	—	—	—	—
(同 残 高)	(—)	29	(—)	(—)	(—)		(—)	(—)	(—)	
計		30	20	110	△80	50	△30	△20	△50	△100
政府預金増・減(△)		31	△9	103	△116	△22	12	△120	12	△96
(政府預金残高)	(212)	32	(203)	(306)	(190)		(202)	(81)	(94)	

(注) 1. 収入計及び支出計の対国庫は勘定間取引(前年度剰余金を含む)が含まれているため、各項目の合計と合わない場合がある。

2. 業務勘定は、農業経営安定勘定、農業再保険勘定、漁船再保険勘定及び漁業共済保険勘定分を控除している。

(食糧管理勘定及び業務勘定) (実質収支)

(単位 億円)

第 3 ・ 四 半 期				第 4 ・ 四 半 期				年度間計	番 号
10	11	12	計	1	2	3	計		
6	4	0	11	10	6	2	19	79	1
29	25	29	83	29	32	41	102	389	2
284	324	377	985	230	184	331	746	3,472	3
2	7	—	9	0	—	—	0	17	4
501	—	470	971	—	—	311	311	1,912	5
1	1	4	6	1	1	4	5	130	6
0	0	0	1	0	0	0	1	3	7
9	—	—	9	—	—	—	—	9	8
330	361	411	1,102	271	223	378	871	4,097	9
630	0	474	1,104	360	0	311	672	2,879	10
961	361	885	2,207	631	223	689	1,543	6,976	11
17	26	56	98	59	61	152	271	371	12
51	17	34	102	72	76	223	372	959	13
326	240	279	844	233	272	294	799	3,287	14
—	2	7	9	0	0	—	0	10	15
17	18	19	54	12	16	40	68	250	16
—	—	—	—	360	—	—	360	360	17
0	0	0	1	1	1	0	2	8	18
△14	—	4	△10	1	1	1	4	11	19
410	303	395	1,107	376	426	708	1,511	4,877	20
606	150	58	815	362	52	2	415	2,266	21
1,016	453	453	1,922	738	478	710	1,926	7,143	22
△79	58	17	△5	△106	△203	△330	△639	△780	23
24	△150	416	289	△2	△51	309	256	613	24
△56	△92	432	285	△107	△255	△21	△383	△167	25
210	△20	△370	△180	80	390	310	780	550	26
(1,950)	(1,930)	(1,560)		(1,640)	(2,030)	(2,340)			27
—	—	—	—	—	—	—	—	—	28
(—)	(—)	(—)		(—)	(—)	(—)			29
210	△20	△370	△180	80	390	310	780	550	30
154	△112	62	105	△27	135	289	397	383	31
(248)	(136)	(198)		(171)	(306)	(595)			32

19. 令和4年度エネルギー対策特別会計

区 分		番 号	第 1 ・ 四 半 期				第 2 ・ 四 半 期			
			4月	5	6	計	7	8	9	計
(収 入)										
一般会計より受入	対国庫	1	1,121	—	—	1,121	523	—	—	523
備蓄石油売払代	対民間	2	43	27	92	162	179	600	645	1,424
独立行政法人納付金収入	〃	3	—	—	—	—	—	—	—	—
財政融資資金預託金払戻	対国庫	4	—	—	—	—	—	1,305	1,230	2,535
財政融資資金預託金利子	〃	5	—	—	—	—	—	0	0	0
雑 収 入	対民間	6	398	4	10	412	15	5	203	223
	対国庫	7	—	—	—	—	—	—	—	—
収 入 計	対民間	8	440	32	102	574	194	606	847	1,647
	対国庫	9	1,121	—	—	1,121	523	1,305	1,230	3,058
	計	10	1,561	32	102	1,695	717	1,911	2,077	4,705
(支 出)										
燃料安定供給対策費	対民間	11	222	51	122	395	49	47	163	260
エネルギー需給構造高度化対策費	〃	12	781	66	145	992	131	193	81	405
国立研究開発法人新エネルギー・産業技術総合開発機構運営費	〃	13	356	—	—	356	356	—	—	356
財政融資資金預託	対国庫	14	—	—	1,000	1,000	305	1,230	1,100	2,635
承継債務利子等	〃	15	—	—	—	—	—	—	2	2
割引料	〃	16	—	—	—	—	—	—	—	—
そ の 他	対民間	17	433	1	2	435	44	1	1	46
	対国庫	18	—	0	—	0	—	8	—	8
支 出 計	対民間	19	1,792	118	269	2,178	580	241	245	1,066
	対国庫	20	0	0	1,000	1,000	305	1,238	1,102	2,645
	計	21	1,792	118	1,269	3,178	885	1,478	1,348	3,711
差 引 き	対民間	22	△1,351	△86	△167	△1,604	△386	365	602	580
	対国庫	23	1,121	△0	△1,000	121	218	67	128	413
	計	24	△231	△86	△1,167	△1,484	△168	432	730	994
(資金調達・返済)	令和									
石油証券発行・償還(△)	4.3末	25	—	—	△2,808	△2,808	—	—	—	—
(同 残 高)	(11,604)	26	(11,604)	(11,604)	(8,796)	—	(8,796)	(8,796)	(8,796)	—
借入金借入・償還(△)		27	—	—	—	—	—	—	△111	△111
(同 残 高)	(3,209)	28	(3,209)	(3,209)	(3,209)	—	(3,209)	(3,209)	(3,098)	—
計		29	—	—	△2,808	△2,808	—	—	△111	△111
政府預金増・減(△)		30	△231	△86	△3,975	△4,292	△168	432	619	883
(政府預金残高)	(5,305)	31	(5,074)	(4,988)	(1,013)	—	(844)	(1,277)	(1,437)	—

エネルギー需給勘定収支 (実質収支)

(△は支払超過, 単位 億円)

第 3 ・ 四 半 期				第 4 ・ 四 半 期				年度間計	番 号
10	11	12	計	1	2	3	計		
-	-	-	-	680	435	5,726	6,841	8,485	1
137	184	-	321	-	-	-	-	1,907	2
-	-	-	-	-	-	-	-	-	3
1,100	-	805	1,905	710	-	-	710	5,150	4
0	0	0	0	0	-	-	0	0	5
10	3	32	44	4	5	81	90	769	6
-	-	-	-	-	-	-	-	-	7
146	187	32	365	4	5	81	90	2,676	8
1,100	-	805	1,905	1,390	435	5,726	7,551	13,635	9
1,246	187	837	2,270	1,394	440	5,807	7,641	16,310	10
58	94	141	293	111	136	755	1,002	1,950	11
172	119	170	461	258	348	1,370	1,976	3,834	12
356	-	-	356	356	-	-	356	1,422	13
530	275	710	1,515	-	-	-	-	5,150	14
-	-	-	-	-	-	2	2	4	15
-	-	-	-	-	-	-	-	-	16
45	1	2	48	44	1	71	117	646	17
-	2	1	3	1	1	3	4	14	18
631	214	313	1,158	769	485	2,196	3,450	7,853	19
530	277	711	1,518	1	1	4	6	5,168	20
1,161	491	1,023	2,675	769	486	2,201	3,456	13,021	21
△485	△27	△281	△793	△765	△480	△2,115	△3,360	△5,177	22
570	△277	94	387	1,389	434	5,722	7,546	8,467	23
85	△304	△187	△405	624	△46	3,606	4,185	3,290	24
-	-	-	-	-	-	2,808	2,808	-	25
(8,796)	(8,796)	(8,796)	-	(8,796)	(8,796)	(11,604)	-	-	26
-	-	-	-	-	-	△10	△10	△121	27
(3,098)	(3,098)	(3,098)	-	(3,098)	(3,098)	(3,088)	-	-	28
-	-	-	-	-	-	2,798	2,798	△121	29
85	△304	△187	△405	624	△46	6,404	6,983	3,169	30
(1,801)	(1,245)	(1,490)	-	(2,115)	(2,069)	(8,473)	-	-	31

20. 国 庫 対 日 銀

区 分	平成30年度	令和元年度	2	3	4
1. 資金調達・返済(△)	△316,955	△160,492	△675,117	△501,935	△175,417
国庫短期証券	△316,955	△160,492	△675,117	△501,935	△175,417
2. 特別会計の債券売・買(△)	—	—	—	—	—
財政投融資	—	—	—	—	—
(国庫短期証券)	(—)	(—)	(—)	(—)	(—)
(長期国債)	(—)	(—)	(—)	(—)	(—)
国債整理基金	—	—	—	—	—
(国庫短期証券)	(—)	(—)	(—)	(—)	(—)
(長期国債)	(—)	(—)	(—)	(—)	(—)

21. 令 和 4 年 度 国 庫

区 分	番号	第 1 ・ 四 半 期				第 2 ・ 四 半 期			
		4月	5	6	計	7	8	9	計
1. 資金調達・返済(△)	1	△14,074	△28,692	△11,448	△54,214	△10,860	△28,267	△22,788	△61,915
国庫短期証券発行・償還(△)	2	△14,074	△28,692	△11,448	△54,214	△10,860	△28,267	△22,788	△61,915
2. 特別会計の債券売・買(△)	3	—	—	—	—	—	—	—	—
財政投融資	4	—	—	—	—	—	—	—	—
(国庫短期証券)	5	(—)	(—)	(—)	(—)	(—)	(—)	(—)	(—)
(長期国債)	6	(—)	(—)	(—)	(—)	(—)	(—)	(—)	(—)
国債整理基金	7	—	—	—	—	—	—	—	—
(国庫短期証券)	8	(—)	(—)	(—)	(—)	(—)	(—)	(—)	(—)
(長期国債)	9	(—)	(—)	(—)	(—)	(—)	(—)	(—)	(—)
3. その他	10	△16,053	△198	△126,371	△142,622	△16,160	△15,159	△119,826	△151,145
法人税等	11	0	913	—	914	1	0	0	1
納付金	12	—	12,584	—	12,584	—	—	—	—
割引料	13	—	—	—	—	—	—	—	—
国債利子	14	△19	△161	△6,703	△6,883	△22	△40	△7,712	△7,775
国債(1年超)発行・償還(△)	15	△15,889	△13,511	△119,641	△149,041	△16,126	△15,100	△112,051	△143,277
貨幣回収準備資金	16	△102	△23	△47	△173	△12	△18	△64	△94
その他	17	△43	0	21	△22	—	—	—	—
4. 合計	18	△30,127	△28,890	△137,818	△196,836	△27,020	△43,426	△142,614	△213,060

収 支 の 推 移

(△は支払超過, 単位 億円)

区 分	平成30年度	令和元年度	2	3	4
3. そ の 他	△550,045	△571,032	△619,702	△573,190	△668,271
法 人 税 等	126	2,245	△499	490	1,384
納 付 金	7,266	5,576	12,305	11,582	12,584
割 引 料	-	-	-	-	-
国 債 利 子	△29,395	△29,888	△30,024	△29,388	△29,996
国 債 (1 年 超) 償 還	△528,538	△549,332	△608,629	△556,392	△651,567
貨 幣 回 収 準 備 資 金	535	414	668	565	△620
そ の 他	△38	△48	6,477	△47	△56
4. 合 計	△867,000	△731,524	△1,294,819	△1,075,124	△843,688

対 日 銀 収 支

(△は支払超過, 単位 億円)

第 3 ・ 四 半 期				第 4 ・ 四 半 期				年度間計	番 号
10	11	12	計	1	2	3	計		
△6,971	△2,275	△15,860	△25,106	△11,721	△14,039	△8,423	△34,183	△175,417	1
△6,971	△2,275	△15,860	△25,106	△11,721	△14,039	△8,423	△34,183	△175,417	2
-	-	-	-	-	-	-	-	-	3
-	-	-	-	-	-	-	-	-	4
(-)	(-)	(-)	(-)	(-)	(-)	(-)	(-)	(-)	5
(-)	(-)	(-)	(-)	(-)	(-)	(-)	(-)	(-)	6
-	-	-	-	-	-	-	-	-	7
(-)	(-)	(-)	(-)	(-)	(-)	(-)	(-)	(-)	8
(-)	(-)	(-)	(-)	(-)	(-)	(-)	(-)	(-)	9
△20,609	△28,433	△128,384	△177,425	△26,082	△26,436	△144,561	△197,079	△668,271	10
0	467	0	468	0	0	0	1	1,384	11
-	-	-	-	-	-	-	-	12,584	12
-	-	-	-	-	-	-	-	-	13
△12	△177	△6,842	△7,031	△14	△35	△8,258	△8,307	△29,996	14
△20,443	△28,604	△121,516	△170,563	△26,017	△26,355	△136,314	△188,686	△651,567	15
△154	△86	△25	△265	△51	△46	10	△87	△620	16
△1	△33	-	△33	-	-	-	-	△56	17
△27,580	△30,708	△144,244	△202,531	△37,803	△40,475	△152,984	△231,262	△843,688	18

Ⅱ 国 庫 資

22. 令和4年度国庫

区 分	番 号	令 和 3 年度	第 1 ・ 四 半 期				第 2 ・ 四 半			
			4 月	5	6	計	7	8	9	
①財政資金対民間収支(△)	1	857,223	50,145	167,751	5,042	222,938	108,352	71,492	69,624	
②発行会計等の財政資金対民間収支(△)	2	24,978	6,711	△12,717	35	△5,971	2,420	72	59,592	
内 訳	③食料安定供給	△3,654	78	121	△639	△441	△15	△763	△465	
	外 為	△3,763	1,131	10	1,737	2,879	365	△87	30,209	
	財 政 投 融 資	18,722	14,492	△12,109	3,207	5,590	3,597	4,206	32,259	
	エ ネ ル ギ ー 対 策	△7,281	△2,243	△123	△187	△2,552	△560	1,961	447	
	調 整 項 目	20,953	△6,748	△615	△4,082	△11,446	△967	△5,245	△2,858	
	④財投債の発行・償還(△)	8	△140,071	△2,147	10,480	△23,925	△15,591	△19,906	△14,571	△25,853
	④発行会計等の民間借入・償還(△)	9	799	-	0	△0	0	△200	200	△500
⑤政府短期証券の発行・償還(△)	10	114,296	102,068	108,007	73,168	283,243	5,546	3,140	△20,818	
⑥差引き一般部門の財政資金対民間収支(△)(①-②-③-④-⑤)	11	857,220	△56,487	61,981	△44,237	△38,743	120,491	82,652	57,203	
⑦発行会計等に対する一般部門の振替収支(△)	12	△20,299	13,998	△19,160	1,964	△3,199	△23,495	26,621	△33,024	
内 訳	対食料安定	△2,534	△494	△102	△123	△719	△984	△61	△284	
	対外為	7,507	△1,110	△680	△3,649	△5,439	13,605	△230	△1,500	
	対財政投融資	△17,348	16,895	△18,379	5,497	4,013	△35,542	26,683	△31,471	
	対エネルギー	△7,924	△1,293	1	239	△1,053	△573	229	231	
	対政府短期証券の発行・償還	-	-	-	-	-	-	-	-	
	⑧一般部門の対日銀収支(△)	18	△919,825	△30,058	△6,883	△119,650	△156,591	△17,475	△21,285	△132,432
⑨発行会計等の元受増減(△)	19	△102,950	11,312	15,539	△25,770	1,080	1,777	△34,676	65,121	
⑩別口預金の増(△)減	20	△1,005	△120	△146	△155	△421	△97	△152	△75	
⑪発行会計に対する国庫余裕金繰替使用増(△)減	21	△53,000	88,000	88,000	59,000	235,000	1,000	△20,000	△27,000	
⑫財務省証券発行・償還(△)	22	-	-	-	-	-	-	-	-	
⑬政府当座預金・指定預金増減(△)(⑥~⑫合計)	23	△239,859	26,645	139,331	△128,849	37,128	82,201	33,160	△70,207	

23. 令和4年度政府

区 分	番 号	当座預金	別口預金	指定預金 (計)	うち一般口		
					うち一般口	うち外為口	うち食管口
平成30年度末……	1	1,500	2,906	170,849	115,330	5,415	33
令和元年度末……	2	1,500	2,465	122,400	63,417	6,334	73
2……………	3	1,500	2,202	365,504	173,338	6,780	175
3……………	4	1,500	3,207	125,645	37,463	6,938	112
4年 4月末…	5	1,500	3,327	152,290	52,249	8,316	103
5……………	6	1,500	3,473	291,621	176,086	6,900	348
6……………	7	1,500	3,628	162,772	68,804	11,408	90
7……………	8	1,500	3,726	244,974	149,983	7,381	102
8……………	9	1,500	3,878	278,134	216,876	8,612	-
9……………	10	1,500	3,953	207,927	85,460	36,305	-
10……………	11	1,500	3,935	273,526	120,398	79,606	148
11……………	12	1,500	4,001	338,285	218,680	39,064	36
12……………	13	1,500	3,963	197,694	137,117	11,792	98
5. 1……………	14	1,500	4,012	308,628	227,435	6,833	71
2……………	15	1,500	4,173	396,704	314,201	15,696	206
3……………	16	1,500	4,352	150,154	75,121	8,374	495
年度間計……………	17						

金 繰 り の 資 金 繰 り 実 績

(単位 億円)

期 計	第 3 ・ 四 半 期				第 4 ・ 四 半 期				年度間計	番 号
	10	11	12	計	1	2	3	計		
249,468	89,026	97,195	3,666	189,887	149,044	122,653	△87,974	183,723	846,017	1
62,084	51,532	△5,794	△10,502	35,236	△8,112	△19,225	680	△26,657	64,692	2
△1,243	△357	△203	△593	△1,153	△260	△260	△664	△1,184	△4,021	3
30,486	64,444	△1,838	△969	61,637	△454	△1,415	△1,600	△3,468	91,534	4
40,063	△7,764	△5,293	△8,616	△21,673	△6,464	△12,024	609	△17,879	6,100	5
1,847	△655	△123	△374	△1,153	△1,193	532	△3,077	△3,738	△5,595	6
△9,070	△4,135	1,663	50	△2,422	259	△6,058	5,412	△387	△23,326	7
△60,330	25,881	21,856	△8,335	39,401	4,000	4,033	△9,377	△1,344	△37,864	8
△500	△0	0	300	300	△100	△100	2,300	2,100	1,900	9
△12,132	△38,189	△37,223	△34,373	△109,785	△39,994	△29,462	△16,376	△85,832	75,494	10
260,346	49,802	118,357	56,577	224,735	193,249	167,408	△65,201	295,456	741,794	11
△29,898	32,398	9,174	13,397	54,969	△30,253	△1,816	△17,352	△49,422	△27,549	12
△1,329	△652	△84	△516	△1,252	△214	△84	△280	△577	△3,878	13
11,875	△1,020	△273	△371	△1,664	△642	△1,737	△2,786	△5,165	△393	14
△40,330	34,225	9,440	13,583	57,248	△28,254	499	△9,720	△37,475	△16,544	15
△113	△154	91	699	637	△1,144	△494	△4,567	△6,204	△6,734	16
-	-	-	-	-	-	-	-	-	-	17
△171,192	△22,769	△28,932	△143,619	△195,320	△37,797	△39,937	△150,361	△228,095	△751,197	18
32,223	27,150	△33,775	△58,982	△65,606	20,783	1,582	△456	21,910	△10,394	19
△324	18	△66	37	△11	△48	△161	△179	△388	△1,145	20
△46,000	△21,000	-	△8,000	△29,000	△35,000	△39,000	△13,000	△87,000	73,000	21
-	-	-	-	-	-	-	-	-	-	22
45,155	65,599	64,759	△140,590	△10,233	110,934	88,076	△246,549	△47,540	24,510	23

預 金 残 高 の 内 訳

(単位 億円)

うち財融口	小額紙幣引換準備預金	合 計	月中増減 (△)	増 減 要 因 内 訳		番 号
				国庫対民間収支	国庫対日銀収支	
50,069	0	175,255				1
52,575	0	126,365				2
185,209	0	369,206				3
81,130	0	130,352				4
91,620	0	157,117	26,765	56,893	△30,127	5
108,285	0	296,594	139,477	168,367	△28,890	6
82,469	0	167,900	△128,694	9,125	△137,818	7
87,506	0	250,199	82,299	109,319	△27,020	8
52,644	0	283,511	33,312	76,738	△43,426	9
86,160	0	213,380	△70,132	72,482	△142,614	10
73,372	0	278,961	65,581	93,161	△27,580	11
80,502	0	343,785	64,824	95,532	△30,708	12
48,685	0	203,158	△140,628	3,616	△144,244	13
74,287	0	314,140	110,982	148,785	△37,803	14
66,598	0	402,377	88,237	128,712	△40,475	15
66,162	0	156,006	△246,370	△93,386	△152,984	16
			25,655	869,344	△843,689	17

24. 令和4年度政府預金増減内訳（一般会計）

(単位 億円)

区 分	令和3年度末残高 (A)	令和4年度中の増減 (B)	令和4年度末残高 (A + B)			
一 般 会 計	令和2年度剰余金	531	令和2年度剰余金の使用	△531	令和3年度剰余金	0
	令和3年度 "	22,732	令和3年度 " "	△22,732	令和4年度 "	33,911
			令和4年度 " の発生	33,911		
			(歳入減△79,174 不用113,085)			
			計	10,648		
	令和4年度への歳出繰越	224,273	(歳出繰越増減)		令和5年度への歳出繰越	179,528
			令和3年度からの歳出繰越	△224,273		
			令和5年度への "	179,528		
			計	△44,744		
	令和3年度出納整理 期間中の受取超過	△155,957	(出納整理期間中の収支)		令和4年度出納整理 期間中の受取超過	△153,413
		歳入	歳出			
		令和3年度	209,021	△53,064		
		令和4年度	△208,755	55,341		
		計		2,544		
計	91,579		△31,553		60,026	

(注) △印は、(A) 及び (A + B) …現金不足、(B) …預金の減少。

25. 国庫金残高内訳推移

(単位 億円)

区 分	平成30年度		令和元年度		2		3		4	
	増 減	残 高	増 減	残 高	増 減	残 高	増 減	残 高	増 減	残 高
一 般 会 計	5,537	△74,106	12,432	△61,674	293,143	231,468	△139,890	91,579	△31,553	60,026
交付税及び譲与税 配付金	1,595	4,191	△3,512	679	△593	86	6,784	6,870	2,134	9,004
エネルギー対策	△284	2,602	3,512	6,114	△138	5,976	1,300	7,276	2,919	10,195
国債整理基金	6	96	1	97	13	110	16	126	168,795	168,921
外国為替資金	△86	513	△303	210	212	423	△55	367	△56	311
年 金	△395	5,861	1,711	7,572	15,787	23,359	△15,059	8,300	1,160	9,460
食料安定供給	216	1,233	△143	1,090	△152	938	△469	468	407	875
国有林野事業債務 管理	-	-	-	-	-	-	-	-	-	-
特 許	81	507	△26	482	192	674	99	773	△100	672
自動車安全	126	2,100	404	2,503	△113	2,391	△402	1,989	△274	1,714
労働保険	1,117	10,066	△263	9,803	2,048	11,851	7,340	19,191	△11,068	8,123
東日本大震災復興	△3,232	5,523	1,389	6,912	1,316	8,227	△1,949	6,278	△1,787	4,492
その他保険	△6	1	△0	1	0	2	431	433	△430	2
預 託 金	110	822	△64	758	60	818	△240	578	85	662
保 管 金	13	758	△24	733	75	808	△107	701	11	712
供 託 金	950	10,823	840	11,662	1,403	13,065	1,369	14,434	679	15,113
外国為替運営資金	△1,316	5,415	919	6,334	446	6,780	158	6,938	1,436	8,374
貨幣回収準備資金	△290	3,093	△203	2,890	△403	2,487	774	3,261	1,470	4,732
公 庫	△4	281	△70	211	△22	189	195	384	△168	215
そ の 他	29,927	550,840	△77,925	472,914	△353,077	119,837	57,738	177,575	△165,894	11,681
財政融資資金	13,915	50,637	2,440	53,077	132,640	185,718	△103,884	81,834	△15,100	66,734
計	47,980	581,255	△58,890	522,365	92,841	615,206	△185,854	429,352	△47,346	382,006
国庫余裕金繰替使用 残高	△24,000	△406,000	10,000	△396,000	150,000	△246,000	△53,000	△299,000	73,000	△226,000
合 計	23,980	175,255	△48,890	126,365	242,841	369,206	△238,854	130,352	25,654	156,006
(うち当座預金 及び指定預金)	(24,274)	(172,349)	(△48,449)	(123,900)	(243,104)	(367,004)	(△239,859)	(127,145)	(24,510)	(151,654)

26. 令和4年度国庫余裕金繰替

区 分	番号	4年 3月末	第1・四半期				第2・四半期			
			4月	5	6	期中増減	7	8	9	期中増減
国庫余裕金繰替使用										
外国為替資金	1	299,000	211,000	123,000	64,000	△235,000	63,000	83,000	110,000	46,000
財政融資資金	2	-	-	-	-	-	-	-	-	-
合 計	3	299,000	211,000	123,000	64,000	△235,000	63,000	83,000	110,000	46,000
一時借入金										
交付税	4	-	81,112	135,364	160,343	160,343	183,016	239,335	265,504	105,160
年金・健康勘定	5	-	14,409	14,409	14,409	14,409	14,409	14,409	14,409	-
合 計	6	-	95,522	149,773	174,752	174,752	197,426	253,744	279,913	105,160

27. 令和4年度国庫余裕金繰替

区 分	番号	平成30 年度間	令和元 年度間	2	3	4年4月	5	6	7
外国為替資金	1	401,877	428,888	86,995	219,647	260,867	168,677	89,933	62,548
財政融資資金	2	-	-	148	-	-	-	-	-
合 計	3	401,877	428,888	87,143	219,647	260,867	168,677	89,933	62,548
一時借入金									
交付税	4	192,861	186,655	183,179	176,151	61,059	107,890	157,922	158,883
年金・健康勘定	5	13,477	13,985	13,927	13,872	7,685	14,409	14,409	14,409
合 計	6	206,338	200,640	197,106	190,023	68,744	122,299	172,332	173,292

使用及び一時借入金の月末残高

(△は減少, 単位 億円)

第 3 ・ 四 半 期				第 4 ・ 四 半 期				年度間増減	番号
10	11	12	期中増減	1	2	3	期中増減		
131,000	131,000	139,000	29,000	174,000	213,000	226,000	87,000	△73,000	1
-	-	-	-	-	-	-	-	-	2
131,000	131,000	139,000	29,000	174,000	213,000	226,000	87,000	△73,000	3
224,631	206,021	150,796	△114,708	110,671	63,469	-	△150,796	-	4
14,409	14,409	14,409	-	14,409	14,409	-	△14,409	-	5
239,040	220,430	165,205	△114,708	125,080	77,878	-	△165,205	-	6

使用及び一時借入金の平均残高

(単位 億円)

8	9	10	11	12	1	2	3	年度間	番号
63,806	86,100	124,226	131,000	135,129	163,194	200,464	222,226	141,874	1
-	-	-	-	-	-	-	-	-	2
63,806	86,100	124,226	131,000	135,129	163,194	200,464	222,226	141,874	3
214,055	263,290	244,707	224,312	170,163	141,269	80,741	45,742	156,225	4
14,409	14,409	14,409	14,409	14,409	14,409	14,409	13,944	13,817	5
228,464	277,699	259,116	238,721	184,572	155,678	95,150	59,686	170,042	6

29. 政府短期証券の発行額に

区 分	番 号	平成30年度			令和元年度			発行額
		発行額	うち公募額	比 率	発行額	うち公募額	比 率	
4月……………	1	201,298	201,298	100.0	196,798	196,798	100.0	238,598
5……………	2	245,397	245,397	100.0	195,996	195,996	100.0	330,598
6……………	3	200,297	200,297	100.0	195,797	195,797	100.0	519,996
7……………	4	239,996	239,996	100.0	239,297	239,297	100.0	371,596
8……………	5	196,798	196,798	100.0	195,098	195,098	100.0	444,496
9……………	6	196,697	196,697	100.0	237,998	237,998	100.0	374,998
10……………	7	240,998	240,998	100.0	195,398	195,398	100.0	301,998
11……………	8	197,298	197,298	100.0	195,998	195,998	100.0	377,497
12……………	9	197,099	197,099	100.0	196,598	196,598	100.0	221,498
1……………	10	199,598	199,598	100.0	197,597	197,597	100.0	279,997
2……………	11	197,597	197,597	100.0	204,597	204,597	100.0	267,996
3……………	12	197,599	197,599	100.0	263,998	263,998	100.0	334,997
計……………	13	2,510,670	2,510,670	100.0	2,515,171	2,515,171	100.0	4,064,265

30. 令和4年度国庫短期

区 分	番 号	4月末	5	6	7	8
政 府	1	—	—	—	—	—
日 本 銀 行	2	155,319	141,630	142,189	134,329	110,063
市 中 金 融 機 関	3	276,585	224,676	174,933	156,852	127,654
金 融 商 品 取 引 業 者	4	2,605	4,582	2,827	4,152	6,670
短 資 会 社	5	66	0	1	—	1
信 託 口	6	121,179	137,924	136,210	130,640	129,460
外 国 中 央 銀 行 等	7	331,500	306,227	312,535	298,343	288,902
そ の 他	8	698,702	787,916	831,656	847,036	865,602
合 計	9	1,585,956	1,602,957	1,600,350	1,571,352	1,528,351

(注) 1. 「信託口」とは、市中金融機関が信託契約に基づき運用を行っているものである。

2. 外国中央銀行等の所有分のうち、金融商品取引業者等の顧客口で管理されているものは「その他」に分類されている。

占める公募発行比率の推移

(額面ベース, 単位 億円, %)

2		3			4			番号
うち公募額	比率	発行額	うち公募額	比率	発行額	うち公募額	比率	
238,598	100.0	329,996	329,996	100.0	301,997	301,997	100.0	1
330,598	100.0	323,996	323,996	100.0	299,998	299,998	100.0	2
519,996	100.0	310,995	310,995	100.0	282,997	282,997	100.0	3
371,596	100.0	286,997	286,997	100.0	271,998	271,998	100.0	4
444,496	100.0	320,996	320,996	100.0	319,997	319,997	100.0	5
374,998	100.0	267,997	267,997	100.0	263,997	263,997	100.0	6
301,998	100.0	199,998	199,998	100.0	304,998	304,998	100.0	7
377,497	100.0	221,998	221,998	100.0	248,997	248,997	100.0	8
221,498	100.0	128,999	128,999	100.0	188,999	188,999	100.0	9
279,997	100.0	293,997	293,997	100.0	299,998	299,998	100.0	10
267,996	100.0	264,997	264,997	100.0	249,997	249,997	100.0	11
334,997	100.0	302,995	302,995	100.0	267,999	267,999	100.0	12
4,064,265	100.0	3,253,959	3,253,959	100.0	3,301,972	3,301,972	100.0	13

証券保有者別月末残高

(単位 億円)

9	10	11	12	1	2	3	番号
-	-	-	-	-	-	-	1
90,275	87,305	89,935	77,175	68,454	58,330	54,992	2
76,791	94,478	110,377	71,786	82,011	105,996	96,241	3
4,246	6,055	4,591	1,916	12,343	5,520	2,383	4
42	0	6	5	6	6	5	5
141,920	147,906	116,072	135,303	164,126	175,778	157,168	6
280,448	252,173	239,753	246,040	266,301	274,106	285,578	7
892,243	886,049	905,232	929,743	873,728	861,233	901,602	8
1,485,964	1,473,965	1,465,966	1,461,969	1,466,969	1,480,969	1,497,970	9

Ⅲ 資 金

31. 資 金 需 給

年 月 中	番 号	日 銀 券	財 政 資 金		そ の 他	資 金 過 不 足	日 銀 信 用	
			一 般 財 政	外 為				
平成30年度	1	△35,585	△885,582	△891,141	5,560	△71,089	△992,256	1,148,714
令和元年度	2	△20,570	△688,805	△680,998	△7,807	△49,321	△758,696	772,419
2	3	△63,950	△1,552,652	△1,545,453	△7,199	65,562	△1,551,040	2,824,183
3	4	△38,588	△857,223	△860,986	3,763	17,666	△878,145	1,284,227
4	5	△20,840	△846,017	△754,482	△91,534	△53,307	△920,164	779,160
令和3年4月	6	△13,460	△24,999	△25,333	334	5,475	△32,984	137,897
5	7	13,933	△146,523	△146,131	△391	△4,004	△136,594	105,633
6	8	△6,283	△45,543	△45,123	△420	12,619	△39,207	118,658
7	9	△3,642	△113,231	△113,155	△77	12,536	△104,337	114,028
8	10	△386	△69,349	△69,479	129	△18,630	△88,365	92,623
9	11	2,080	△52,067	△51,789	△278	△38,534	△88,521	112,086
10	12	△5,942	△94,556	△93,995	△561	23,959	△76,539	76,091
11	13	△2,705	△100,391	△102,450	2,059	△11,419	△114,515	75,697
12	14	△43,114	13,275	9,400	3,875	△16,926	△46,765	99,829
4. 1	15	28,950	△156,775	△156,665	△110	27,373	△100,452	60,777
2	16	△1,486	△154,601	△155,871	1,270	64,367	△91,720	98,052
3	17	△6,533	87,537	89,606	△2,069	△39,150	41,854	192,856
4	18	△13,977	△50,145	△49,014	△1,131	△5,679	△69,801	59,749
5	19	16,033	△167,751	△167,741	△10	△5,889	△157,607	23,756
6	20	△5,210	△5,042	△3,305	△1,737	△14,746	△24,998	60,165
7	21	△1,611	△108,352	△107,987	△365	18,622	△91,341	△24,699
8	22	△868	△71,492	△71,579	87	△24,433	△96,793	△113,693
9	23	2,827	△69,624	△39,415	△30,209	△73,726	△140,523	△125,802
10	24	△5,379	△89,026	△24,582	△64,444	△15,256	△109,661	132,514
11	25	△2,625	△97,195	△99,033	1,838	619	△99,201	87,211
12	26	△41,161	△3,666	△4,635	969	△23,037	△67,864	151,646
5. 1	27	27,677	△149,044	△149,498	454	44,979	△76,388	299,079
2	28	1,610	△122,653	△124,068	1,415	18,806	△102,237	103,440
3	29	1,844	87,974	86,374	1,600	26,432	116,250	125,794

年 月 中	番 号	日 銀 信									
		国債買入	国庫短期証券買入	国庫短期証券売却	国債買現先	国債売現先	共通担保資金供給		CP等買入	社債等買入	ETF買入
							(本店買入)	(全店買入)			
平成30年度	1	875,170	203,231	-	-	-	-	3,083	△155	103	58,501
令和元年度	2	706,748	180,751	-	-	△40,107	-	5,505	5,099	81	49,340
2	3	849,577	915,720	-	-	40,107	-	△7,419	3,248	42,789	61,607
3	4	728,669	287,735	-	-	-	-	250	△3,622	10,907	6,862
4	5	1,359,890	81,074	-	-	-	-	134,642	△3,915	△5,688	4,802
令和3年4月	6	66,243	45,037	-	-	-	-	△1,420	197	820	1,853
5	7	60,883	25,023	-	-	-	-	△80	△1,104	1,777	701
6	8	60,933	52,539	-	-	-	-	400	△125	174	-
7	9	58,389	37,536	-	-	-	-	200	2,015	82	701
8	10	58,062	14,517	-	-	-	-	△599	2,029	1,547	-
9	11	57,843	4,007	-	-	-	-	599	△1,212	28	-
10	12	58,099	3,001	-	-	-	-	△1,590	2,147	965	1,401
11	13	57,817	3,003	-	-	-	-	240	△941	1,844	-
12	14	57,860	3,004	-	-	-	-	2,949	△1,843	364	-
4. 1	15	57,883	10,011	-	-	-	-	△2,599	1,710	1,388	593
2	16	57,420	30,023	-	-	-	-	△400	△779	949	1,427
3	17	77,237	60,034	-	-	-	-	2,550	△5,716	969	186
4	18	87,058	20,019	-	-	-	-	△651	4,769	△37	1,056
5	19	70,232	15,008	-	-	-	-	800	△159	276	242
6	20	162,038	12,011	-	-	-	-	△800	△2,713	△1,272	1,155
7	21	53,981	3,001	-	-	-	-	△2,149	1,061	△607	947
8	22	62,879	4,005	-	-	-	-	11,350	321	△295	-
9	23	119,225	3,005	-	-	-	-	△2,401	△3,090	△536	-
10	24	125,816	4,004	-	-	-	-	△950	1,123	△1,082	-
11	25	75,029	5,009	-	-	-	-	△8,798	856	220	-
12	26	161,809	3,003	-	-	-	-	3,158	△1,631	△695	701
5. 1	27	236,902	3,001	-	-	-	-	102,334	449	△108	-
2	28	93,972	4,003	-	-	-	-	18,528	350	122	-
3	29	110,949	5,005	-	-	-	-	14,221	△5,251	△1,674	701

(注) △印は日銀券……発行超、財政資金、その他……受超、資金過不足……不足、日銀信用……減少、当座預金……取崩しを表す。

(参考) 当座預金残高は、超過準備も含めた準備預金残高及び準備預金制度非適用先当座預金残高。

需 給 実 績 の 推 移

(単位 億円, %)

当座預金	日 銀 券 残 高				日銀貸出 残 高	貸出支援 基金残高	当座預金 残 高	番 号
	末 残 高		平 均					
	前年比増加率		前年比増加率					
156,458	1,075,592	3.4	1,053,916	3.7	—	460,749	3,938,837	1
13,723	1,096,165	1.9	1,082,752	2.7	—	491,603	3,952,560	2
1,273,143	1,160,116	5.8	1,138,214	5.1	—	599,964	5,225,703	3
406,082	1,198,707	3.3	1,176,094	3.3	—	616,049	5,631,785	4
△141,004	1,219,550	1.7	1,209,921	2.9	—	698,914	5,490,781	5
104,913	1,173,577	4.8	1,161,822	5.3	—	599,964	5,330,616	6
△30,961	1,159,643	4.1	1,163,336	4.4	—	599,964	5,299,655	7
79,451	1,165,926	2.9	1,160,032	3.5	—	597,811	5,379,106	8
9,691	1,169,569	2.7	1,168,288	2.8	—	597,811	5,388,797	9
4,258	1,169,955	2.9	1,169,002	2.8	—	597,811	5,393,055	10
23,565	1,167,875	2.8	1,167,471	2.9	—	594,758	5,416,620	11
△448	1,173,817	3.0	1,168,408	2.9	—	594,758	5,416,172	12
△38,818	1,176,523	3.1	1,173,108	3.1	—	594,758	5,377,354	13
53,064	1,219,637	3.1	1,195,994	3.1	—	595,182	5,430,418	14
△39,675	1,190,687	3.0	1,200,882	3.1	—	595,182	5,390,743	15
6,332	1,192,174	2.9	1,189,069	3.0	—	595,182	5,397,075	16
234,710	1,198,707	3.3	1,195,622	3.2	—	616,049	5,631,785	17
△10,052	1,212,685	3.3	1,200,400	3.3	—	616,049	5,621,733	18
△133,851	1,196,652	3.2	1,202,230	3.3	—	616,049	5,487,882	19
35,167	1,201,862	3.1	1,196,684	3.2	—	648,662	5,523,049	20
△116,040	1,203,474	2.9	1,201,850	2.9	—	648,662	5,407,009	21
△210,486	1,204,343	2.9	1,203,622	3.0	—	648,662	5,196,523	22
△266,325	1,201,516	2.9	1,202,148	3.0	—	642,935	4,930,198	23
22,853	1,206,895	2.8	1,202,858	2.9	—	642,935	4,953,051	24
△11,990	1,209,521	2.8	1,207,098	2.9	—	642,935	4,941,061	25
83,782	1,250,683	2.5	1,228,614	2.7	—	659,010	5,024,843	26
222,691	1,223,005	2.7	1,233,174	2.7	—	659,010	5,247,534	27
1,203	1,221,394	2.5	1,219,555	2.6	—	659,010	5,248,737	28
242,044	1,219,550	1.7	1,220,679	2.1	—	698,914	5,490,781	29

用 内 訳		記										番 号
J-REIT 買 入	被 災 地 金 融 機 関 支 援 資 金 供 給	熊 本 地 震 被 災 地 金 融 機 関 支 援 資 金 供 給	新 型 コ ロ ナ 対 応 金 融 支 援 特 別 資 金 供 給	気 候 変 動 対 応 資 金 供 給	貸 出	国 債 補 完 給	米 ド ル 資 金 供 給 用 担 保 国 債 供 給	成 長 基 盤 強 化 支 援 資 金 供 給	貸 出 増 加 支 援 資 金 給 供			
416	36	1,891	—	—	—	1,205	—	△5,357	10,590	1		
731	△9	△1,394	33,968	—	—	△6,701	△192,447	△58	30,912	2		
910	716	△837	614,296	—	—	2,661	192,447	△6,044	114,405	3		
2	542	△542	220,108	20,483	—	△3,252	—	△62	16,147	4		
12	△3,608	—	△808,562	23,731	—	△86,083	—	△9,388	92,253	5		
—	200	△200	19,633	—	—	5,534	—	—	—	6		
—	240	△300	18,102	—	—	391	—	—	—	7		
—	102	△42	7,891	—	—	△1,061	—	△4,525	2,372	8		
—	—	—	14,046	—	—	1,059	—	—	—	9		
△21	—	—	17,085	—	—	3	—	—	—	10		
—	—	—	55,125	—	—	△1,251	—	1,859	△4,912	11		
—	—	—	11,045	—	—	1,023	—	—	—	12		
—	—	—	13,802	—	—	△68	—	—	—	13		
—	—	—	16,946	20,483	—	△358	—	△1,846	2,270	14		
—	—	—	△8,640	—	—	431	—	—	—	15		
23	—	—	9,171	—	—	218	—	—	—	16		
—	—	—	45,902	—	—	△9,173	—	4,450	16,417	17		
—	—	—	△55,845	—	—	3,380	—	—	—	18		
—	△61	—	△66,245	—	—	3,663	—	—	—	19		
12	—	—	△112,754	—	—	△30,125	—	△1,326	33,939	20		
—	—	—	△117,552	15,953	—	20,666	—	—	—	21		
—	△2,474	—	△193,277	—	—	3,798	—	—	—	22		
—	—	—	△214,693	—	—	△21,585	—	△2,448	△3,279	23		
—	—	—	△298	—	—	3,901	—	—	—	24		
—	△151	—	△195	—	—	15,241	—	—	—	25		
—	—	—	△3,566	—	—	△27,208	—	△3,142	19,217	26		
—	—	—	△5,554	7,778	—	△45,723	—	—	—	27		
—	△922	—	△9,146	—	—	△3,467	—	—	—	28		
—	—	—	△29,437	—	—	△8,624	—	△2,472	42,376	29		

32. 資金需給過不足時期一覽

区分	4月	5	6	7	8	9	10	11	12	1	2	3	備考
日銀券	発行超 (連休行楽資金の現金需要大)	比較的な還収超 (行楽資金の還流)	発行超 (ボーナス・中元資金の現金需要大)	発行超又は還収超 (ボーナス・中元資金の還流等)	発行超又は還収超 (ボーナス資金の還流等)	還収超 (期末決算資金の需要大、反面消費一段落)	発行超	発行超 (年末へ向けての資金需要大)	大幅発行超 (ボーナス・年末資金需要大、消費増加)	大幅還収超 (ボーナス・年末資金の還流)	発行超 (1月の大幅還流の反動)	発行超 (期末決算資金等の需要大)	
財政資金(除外為)	払超 (普通交付税の交付、年金の定時払)	受超	払超 (普通交付税の交付、年金の定時払、国債の償還)	受超 (源泉所得税(ボーナス分)・労働保険料収納)	受超 (申告所得税(予定納税第1期分)収納)	受超 (財政融資資金の地方貸の元利回収)	受超	受超 (労働保険料収納)	払超・受超 (年金の定時払、国債の償還、申告所得税(予定納税第2期分)収納)	受超 (源泉所得税(ボーナス分)収納)	受超 (労働保険料収納)	払超 (特別交付税の交付、国債の償還、年度末諸払)	原因については33表参照
資金過不足	資金不足	資金不足	資金不足	資金不足	資金不足	資金不足	資金不足	資金不足	資金不足	資金不足	資金不足	資金余剰	

(注) 本表は、過去の実績をもとに、一般的な傾向を表したもので、月末の曜日構成及び特殊事情などにより変わってくる。

(参考) 資金過不足の推移

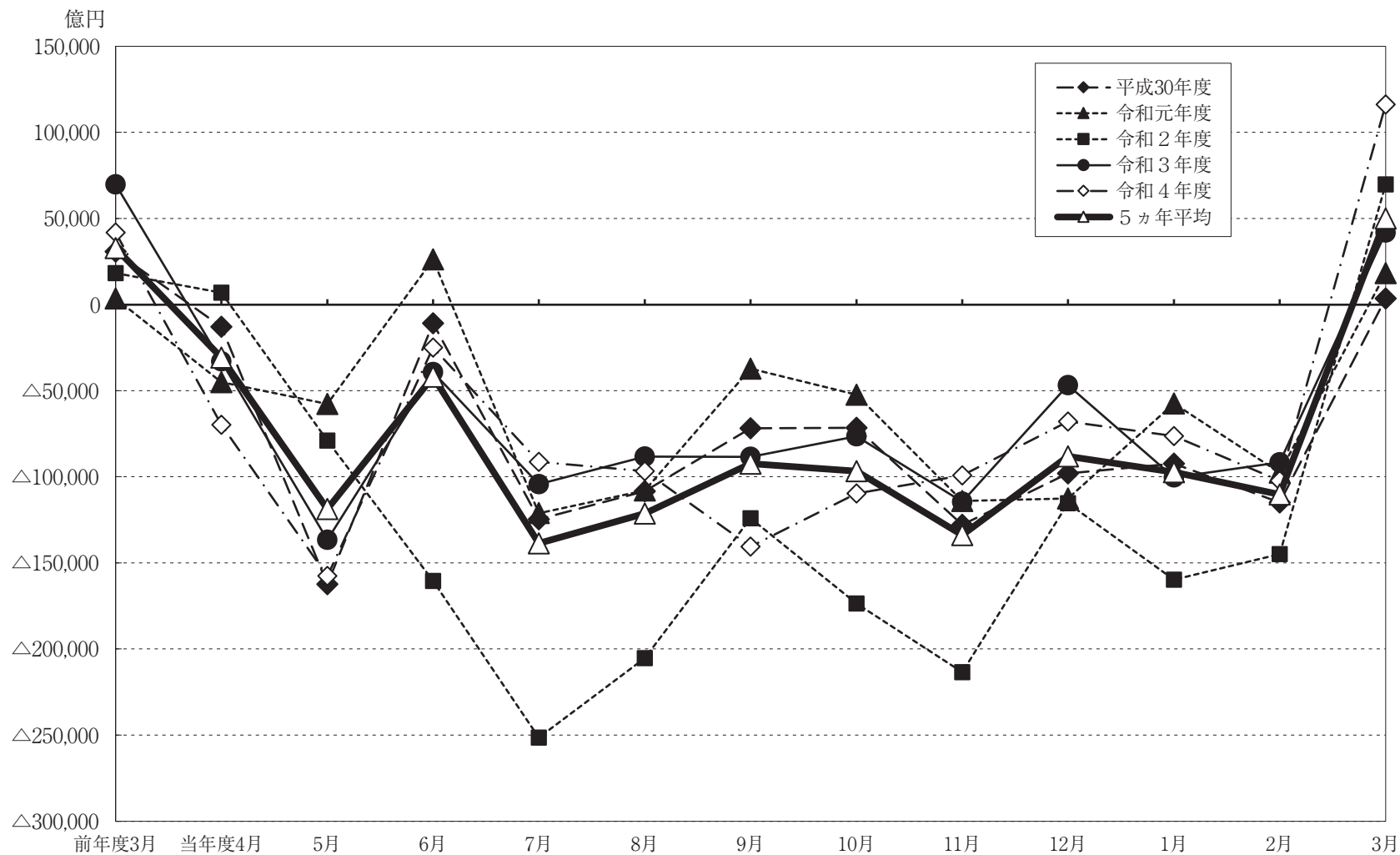

Ⅳ そ の 他

33. 財政資金主要項目別受払日一覧（令和4年度実績）

区 分		4月	5	6	7	8	9	10	11	12	1	2	3	月を定めている規程	受：期限を定めている規程 払：特定日を定めている規程	
受 入	年 金	4日 3.1兆円	9日 3.2兆円	2日 3.1兆円	4日 3.1兆円	3日 3.9兆円	2日 4.3兆円	4日 3.5兆円	2日 3.2兆円	2日 3.1兆円	6日 2.9兆円	2日 5.6兆円	2日 3.4兆円		厚生年金保険法 §83 国民年金法 §91	
	保 険 労 働				旧年度精算分 及び第1回概 算納付分（口座 振替なし） 13日 0.2兆円		旧年度精算分 及び第1回概 算納付分（口座 振替あり） 8日 0.5兆円		第2回概算 納付分（口座 振替なし） 2日 0.2兆円 第2回概算 納付分（口座 振替あり） 16日 0.5兆円			第3回概算 納付分（口座 振替なし） 2日 0.2兆円 第3回概算 納付分（口座 振替あり） 16日 0.5兆円		労働保険の保険料の徴収 等に関する法律 §15, 18, 19, 21の2		
	租 税	法人税・消費税	4日 1.4兆円	9日 1.1兆円	3月期決算分 2日 5.5兆円	4日 1.1兆円	3日 1.0兆円	2日 2.4兆円	4日 1.3兆円	2日 1.6兆円	3月期中間分 2日 3.6兆円	6日 1.0兆円	2日 1.4兆円	2日 2.4兆円	法人税法 §71, 74, 76, 77 消費税法 §42, 45, 48, 49	
	入 税	所 得 税	源泉分	13日 0.8兆円	12日 0.6兆円	14日 0.8兆円	賞与分 13日 1.1兆円	賞与分 15日 0.8兆円	14日 0.6兆円	13日 0.5兆円	14日 0.6兆円	14日 0.6兆円	賞与・年末調整 12日 1.8兆円	14日 0.5兆円	14日 0.6兆円	所得税法 §183, 190
	入 税	申 告 税	確定申告分 (振替納税分) 25日 1.7兆円				予定納税分 (第1期分) 3日 0.5兆円				予定納税分 (第2期分) 2日 0.6兆円			確定申告分 収納 17日 0.2兆円	所得税法 §120, 128	
	国 債	個 人 向 け	15日 0.3兆円	16日 0.3兆円	15日 0.3兆円	15日 0.3兆円	15日 0.3兆円	15日 0.2兆円	17日 0.3兆円	15日 0.2兆円	15日 0.2兆円	16日 0.2兆円	15日 0.4兆円	15日 0.3兆円	財務省告示	
	国 債	2 年	1日 2.9兆円	2日 2.8兆円	1日 3.1兆円	1日 2.8兆円	1日 3.0兆円	1日 3.0兆円	3日 3.0兆円	1日 3.0兆円	1日 3.0兆円	4日 3.1兆円	1日 3.0兆円	1日 3.0兆円	財務省告示	
	国 債	そ の 他 (10 年)	6日 2.7兆円	11日 2.7兆円	3日 2.9兆円	6日 2.7兆円	3日 2.7兆円	2日 2.7兆円	5日 2.9兆円	2日 2.7兆円	2日 2.9兆円	6日 2.7兆円	3日 2.7兆円	3日 2.7兆円	財務省告示	
	財 政 融 資 資 金				機関貸元利回収 21日 0.6兆円				地方貸元利回収 28日 0.8兆円					地方貸元利回収 29日 0.8兆円		
	政 府 短 期 証 券 (2 ヶ 月 程 度)															
支 払	社 会 保 障 費	14日 0.4兆円	9日 1.3兆円	2日 0.3兆円 14日 0.7兆円	4日 0.3兆円 13日 0.5兆円	15日 0.6兆円	14日 0.9兆円	13日 0.5兆円	14日 0.6兆円	14日 0.9兆円	6日 0.1兆円 12日 0.4兆円	14日 0.4兆円	1日 0.2兆円 14日 0.5兆円			
	交 付 金	運営費（独立行政法 人・国立大学法人）	12日 0.3兆円		12日 0.3兆円			12日 0.2兆円			12日 0.3兆円	27日 0.2兆円				
	交 付 金	地 方 交 付 税 (普 通 ・ 特 別)	普通交付税 4日 4.3兆円		普通交付税 2日 4.3兆円			普通交付税 2日 4.2兆円		普通交付税 2日 4.2兆円	普通交付税 13日 0.5兆円 特別交付税 15日 0.3兆円			特別交付税 24日 0.8兆円	地方交付税法 §16	
	交 付 金	地 方 特 例	4日 0.1兆円					2日 0.1兆円							地方特例交付金等の地方財政の 特別措置に関する法律 §5	
	交 付 金	地 方 法 人 特 別 税 地方揮発油譲与税 石油ガス 自動車重量		31日 0.2兆円	30日 0.1兆円		31日 0.5兆円	30日 0.04兆円		30日 0.9兆円			28日 0.8兆円	31日 0.2兆円	地方法人特別税等に関する 暫定措置法 §34 地方揮発油譲与税法 §4 石油ガス §3 自動車重量 §3	
	恩 給	給	6日 0.03兆円			6日 0.03兆円				6日 0.03兆円	21日 0.02兆円				恩給給与規則 §29	恩給給与細則 §10の2
	保 険	年 金 保 険 労 働 保 険	15日 7.3兆円		15日 7.3兆円		15日 7.3兆円		14日 7.3兆円		15日 7.3兆円		15日 7.3兆円		厚生年金保険法 §36 国民年金法 §18 労働者災害補償保険法 §9	
	国 債		1日 0.6兆円	20日 0.4兆円	20日 7.2兆円	1日 1.7兆円	1日 1.9兆円	20日 8.1兆円	3日 1.1兆円	21日 0.7兆円	20日 8.7兆円	4日 0.4兆円	1日 0.5兆円	20日 6.9兆円	財務省告示	
	財 政 融 資 資 金			地方貸 26日 1.2兆円										年度末融資 27日 1.7兆円		
	政 府 短 期 証 券 (2 ヶ 月 程 度)															

(注) 大字は、「当面の政府短期証券の発行について」（平成13年3月15日報道発表）、「国庫金の効率的な管理について」（平成17年8月26日報道発表）及び「国庫金の効率的な管理の強化について」（平成18年5月24日報道発表）等により受入日と支払日とを合わせた代表的な日。

(参考) 国庫金残高の状況 (令和4年度)

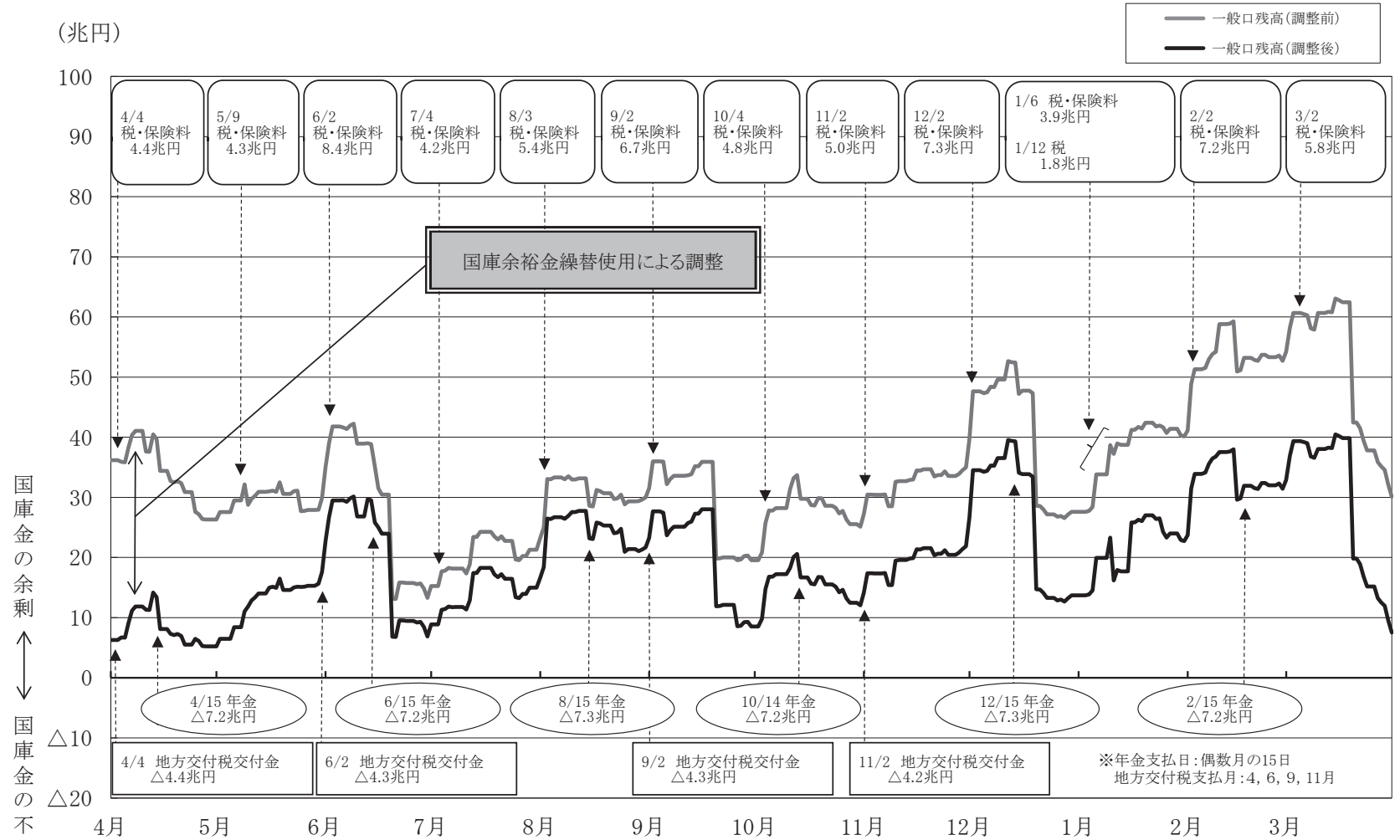

(注) 令和4年度において、一般口残高が積み上がった主な理由は、流通市場において国庫短期証券が恒常的にマイナス利回りで取引されていたため、国債整理基金において予定していた運用を行うことができなかったことによる。

34. 各種金利の推移

(単位 %)

区 分	国庫短期証券		コールレート		CD 平均 金利(新規 発行分) 90日以上 180日未満	国内CP発行 平均金利		TIBOR	
	(13週)	(6ヶ月)	無担保 オーバー ナイト	有担保 翌 日		1ヶ月	3ヶ月	日本円	
								3ヶ月	6ヶ月
令和 3年 4月	△0.108	△0.112	△0.017		0.001	0.00	0.01	0.06909	0.12636
5	↓	↓	△0.034		↓	↓	0.00	↓	↓
6	△0.103	△0.106	△0.050		↓		△0.02	0.05909	0.11636
7	△0.110	△0.129	△0.044		0.000		0.01	0.05727	↓
8	△0.120	△0.132	△0.036		0.001		△0.01	↓	↓
9	△0.144	△0.120	△0.049		0.000	0.01	△0.03	↓	0.12636
10	△0.118	△0.112	△0.027		↓	↓	0.01	↓	↓
11	△0.160	△0.145	△0.048		0.001	0.00	△0.01	↓	↓
12	△0.128	△0.115	△0.018		0.000	0.01	△0.04	0.06727	0.13636
4. 1	△0.100	△0.098	△0.021		↓	0.00	0.07	↓	↓
2	△0.094	△0.090	△0.012		↓	△0.02	△0.02	↓	↓
3	△0.105	△0.085	△0.020		0.001	0.00	0.01	↓	↓
4	△0.151	△0.110	△0.021		0.000	0.01	↓	↓	↓
5	△0.099	△0.105	△0.026		0.001	↓	0.02	↓	↓
6	△0.145	△0.135	△0.040		↓	0.02	↓	↓	↓
7	△0.142	△0.220	△0.010		↓	↓	0.03	↓	↓
8	△0.118	△0.210	△0.041		↓	0.03	0.04	0.06364	↓
9	△0.275	△0.235	△0.073		0.000	0.05	0.02	0.05364	↓
10	△0.137	△0.149	△0.062		0.001	0.04	0.03	↓	↓
11	△0.200	△0.130	△0.115		↓	0.01	↓	↓	0.13455
12	△0.180	△0.128	△0.091		↓	0.03	0.04	0.06364	0.14364
5. 1	△0.172	△0.115	△0.014		↓	0.04	↓	0.07455	0.14909
2	△0.180	△0.145	△0.011		↓	0.02	0.06	↓	↓
3	△0.150	△0.160	△0.030		↓	0.03	0.03	↓	↓
4	△0.185	△0.172	△0.073		0.000	0.01	0.04	↓	↓
5	△0.181	△0.175	△0.071		0.002	0.02	0.01	↓	↓
6	△0.128	△0.140	△0.077		0.000	0.01	↓	0.07000	↓
7	△0.105	△0.175	△0.061		↓	↓	↓	↓	↓

- (注) 1. 特に「平均」等の記載がないものは月末時の金利を表示した。
2. 各欄の金利はそれぞれ次のものを表した。
・国庫短期証券…新発債の引け値。
・無担保コール…出し手・取り手の仲値レート。
・有担保コール…ブローキング取引の約定レート。
・CD平均金利…月中発行高を0.1%刻みで集計のうえ、下限金利を加重平均したもの。
・国内CP発行平均金利…A-1格相当以上の格付け取得先の新発債利回り。
・TIBOR…東京時間午前11時の実勢レート。365日ベース。
3. 統計数値の存在しないものについては、空欄としている。
- (参考) 日本銀行「金融経済統計月報」、[時系列統計データ 検索サイト]
全国銀行協会「全銀協日本円 TIBOR」
証券保管振替機構「短期社債(電子CP)平均発行レート」

経 済 日 誌

(11 月 中)

- 1日 ○自販連、10月の国内新車販売台数を発表
国内新車販売台数(含む軽)は、39万7,672台で前年比+10.7%と14か月連続のプラス
- 米連邦準備制度理事会(FRB)、米連邦公開市場委員会(FOMC)を開催(10月31日～)
- (1) 政策金利の誘導目標レンジの据え置き(5.25～5.50%)を決定
- (2) 「時間の経過とともにインフレ率を2%に戻すために適切かもしれない追加の金融引き締め」の程度を決定する際に、金融政策の累積的な引締め度合い、金融政策が経済活動とインフレ率に影響する時間的ラグ、経済と金融の動向を考慮に入れるであろう」とのフォワードガイダンスを維持
- (3) パウエル議長は記者会見で、
・「潜在成長を持続的に越える証拠、又はタイトな労働市場がもはや緩和されていないことを示す証拠はインフレが進展するリスクを高め、金融政策の更なる引き締めを正当化する可能性がある」
・「金融市場は、他の要因でもとりわけ長期金利の上昇に牽引され、ここ数ヶ月で大幅に引き締まった。金融市場の持続的な変化は、金融政策の行方に影響を与える可能性があることから、我々は金融情勢を注意深く監視している」
・「今後得られるデータと、そのデータが経済活動やインフレの見通しに関して示唆する内容、リスクバランスを総合して、会合毎に意思決定を行うであろう」と発言
- 米供給管理協会、10月のISM景況指数(製造業)を発表
総合指数は46.7%と前月(49.0%)から低下
- 3日 ○米労働省、10月の雇用統計を発表
非農業部門の雇用者数は前月比15.0万人増、9月分は同29.7万人増に下方修正(△3.9万人)、8月分は同16.5万人増に下方修正(△6.2万人)
失業率は3.9%と前月(3.8%)から上昇
- 7日 ○総務省、9月の家計調査(二人以上の世帯)を発表
実質消費支出は前年同月比△2.8%と7か月連続の減少、季調済前月比は+0.3%と2か月連続の増加
基調判断は「食料・住居・家具家事用品などが減少となった一方、外出の増加などにより外食・交通・自動車等関係費などが増加となった。」
- 厚生労働省、9月の毎月勤労統計(速報)を発表
現金給与総額(共通事業所系列)は前年比+1.9%(うち所定内給与は同+2.2%、所定外給与は同+1.4%、特別給与は同△5.4%)となり31か月連続のプラス
- 米商務省、9月の貿易・サービス収支を発表
貿易・サービス収支(国際収支ベース)は△615億ドルとなり、前月(△587億ドル)から赤字額は増加
- 中国海関総署、10月の貿易収支を発表
貿易収支は+565億ドル、輸出は2,748億ドルで前年比△6.4%、輸入は2,183億ドルで前年比+3.0%
- 8日 ○内閣府、9月の景気動向指数(CI)(速報)を発表
先行指数は108.7(前月差△0.5ポイント)で2か月ぶりの下降、一致指数は114.7(前月差+0.1ポイント)
- で2か月連続の上昇、遅行指数は105.7(前月差△0.2ポイント)で2か月ぶりの下降、基調判断は「改善を示している」とし据え置き
- 9日 ○財務省、9月の国際収支状況(速報)を発表
経常収支は2兆7,236億円、前年差+19,637億円で2023年2月以降、8か月連続の黒字
- 内閣府、10月の景気ウォッチャー調査を発表
景気の現状判断DIは前月差△0.4ポイントの49.5となり3か月連続の低下、先行き判断DIは前月差△1.1ポイントの48.4となり3か月連続の低下
景気現状の基調判断は「景気は、緩やかな回復基調が続いているものの、一服感がみられる。先行きについては、価格上昇の影響等を懸念しつつも、緩やかな回復が続くとみている。」と据え置き
- 東京商工リサーチ、10月の全国企業倒産状況を発表
倒産件数は793件(前年比+33.0%)と19か月連続の前年比プラス、負債総額は3,080億1,000万円(同+377.62%)、倒産企業の従業員数は4,675人(同+76.1%)、上場企業倒産は0件
- 10日 ○国土交通省、9月の建設工事受注動態統計を発表
公共工事受注額は前年比△7.4%で3か月ぶりのマイナス
- 日本銀行、10月のマネーストック(速報)を発表
M2は前年比+2.4%、M3は同+1.8%、広義流動性は同+2.0%
- 英政府統計局、2023年7-9月期のGDP(速報)を発表
実質GDP成長率は前期比△0.03%、前期比年率△0.1%
- 13日 ○日本銀行、10月の企業物価指数(速報)を発表
前年同月比+0.8%となり、32か月連続のプラス
- 14日 ○米労働省、10月の消費者物価指数を発表
総合指数は前年比+3.2%、前月(+3.7%)から低下、食品とエネルギーを除いたコア指数は前年比+4.0%、前月(+4.1%)から低下
- 15日 ○内閣府、2023年7-9月期のGDP(1次速報)を発表
実質GDP成長率は、季調済前期比△0.5%(年率換算△2.1%)となり、3四半期ぶりのマイナス成長
名目GDP成長率は、同△0.0%(年率換算△0.2%)
GDPデフレーターは、前年同期比は+5.1%
- 東日本建設業保証会社等、10月の公共工事前払金保証統計を発表
公共工事請負金額は前年同月比+3.6%で2か月連続のプラス
- 米商務省、10月の小売売上高を発表
総合は前月比△0.1%、自動車・同部品を除くと前月比+0.1%
- 16日 ○財務省、10月の貿易統計(速報)を発表
輸出は自動車、船舶等が増加し、前年比+1.6%の9兆1,471億円、輸入は石炭、液化天然ガス、原粗油等が減少し、同△16.3%の9兆8,096億円、貿易収支は△6,625億円で2か月ぶりの赤字
- 内閣府、9月の機械受注統計を発表
民需(除く船舶・電力)は季調済前月比+1.4%
基調判断は「機械受注は、足踏みがみられる」とし

経 済 日 誌 (続)

(11 月 中)

<p>据え置き</p> <p>○米連邦準備制度理事会 (FRB), 10月の鉱工業生産を公表 総合は季調済前月比$\Delta 0.6\%$</p> <p>17日 ○国土交通省, 9月の建設総合統計を公表 公共工事出来高は前年同月比$+4.0\%$で, 13か月連続のプラス</p> <p>22日 ○政府, 11月の月例経済報告を公表 景気の基調判断を「景気は, このところ一部に足踏みもみられるが, 緩やかに回復している。」とし下方修正</p> <p>24日 ○総務省, 10月の消費者物価指数を公表 生鮮除く総合は前年比$+2.9\%$となり, 26か月連続のプラス</p> <p>30日 ○経済産業省, 10月の鉱工業指数(速報)を公表 生産は季調済前期比$+1.0\%$, 出荷は同$+0.2\%$, 在庫は同$+0.8\%$ 基調判断は「生産は一進一退」とし据え置き</p> <p>○経済産業省, 10月の商業動態統計を公表 小売業販売額は前年比$+4.2\%$で20か月連続の増加,</p>	<p>季調済前月比は$\Delta 1.6\%$で2か月連続の減少 基調判断は「上昇傾向にある小売業販売」とし据え置き</p> <p>○国土交通省, 10月の建築着工統計調査を公表 新設住宅着工総戸数(原数値)は, 71,769戸(前年比$\Delta 6.3\%$)と5か月連続の減少, 季調済年率は80.8万戸(前期比$+1.0\%$)</p> <p>○中国国家統計局, 11月の製造業PMI(購買部担当者指数)を公表 製造業PMIは49.4ポイントと前月(49.5)から低下</p> <p>東証株価指数 (TOPIX) 第1部 (終値)</p> <p>月間最高値 2,391.05 (17日) 〃 最安値 2,305.95 (8日)</p> <p>日経平均株価 (終値)</p> <p>月間最高値 32,695.93円 (14日) 〃 最安値 31,601.65円 (1日)</p> <p>東京外為市場 (ドル・円相場, 銀行間直物, 17時時点)</p> <p>月間最高値 147.06円 (30日) 〃 最安値 151.74円 (13日)</p>
--	---

主要経済指標 (令和5年11月)

〔財政・金融〕

	財政資金 対民間収支		租税収入実績 (注)				日銀券発行高		マネーストック (注)			資金需給					国内銀行勘定 (注)				コール レート	コール市場 残高	貸出約定 平均金利	
	収支 総計	億 円	一般会計総計			末 残	平 前年比	M3	M2	広 義 流 動 性	銀行券 要因	財政等 要因	資金 不足	金 調 節	当 預 座 金	実質預金残高		貸出残高		無担保 オーバー ナイト物 (末値)	平 残	国内銀行 総合 ストック (注)		
			進捗 割合	所得税	法人税											末 残	前 年比	末 残	前 年比				末 残	前 年比
目次																								
1975年度	△21,250	137,527	102.2	54,823	41,279	112,760	11.7	12.0	13.9	—	△10,405	14,224	3,819	△9,601	△5,782	88,089	15.6	90,825	11.7	—	19,885	8.304	2.066	
1980	△28,603	268,687	99.0	107,996	89,227	168,275	5.2	0.5	8.5	10.8	△1,915	18,809	16,894	△15,546	1,348	145,778	8.5	139,298	7.7	—	33,095	8.019	—	
1985	46,527	381,988	100.1	154,350	120,207	222,705	5.8	4.5	8.6	9.5	△12,855	△42,749	△55,604	57,334	1,730	221,971	8.7	242,476	11.8	5.625	52,609	—	6.266	
1990	21,525	601,059	101.6	259,955	183,836	337,239	7.1	3.0	10.3	8.6	△1,942	4,039	2,097	5,731	7,828	462,529	2.8	448,059	5.1	8.563	262,592	—	7.684	
1995	176,503	519,308	102.5	195,151	137,354	421,329	6.5	10.8	2.9	3.8	△40,061	△55,924	△95,985	91,080	△4,905	460,710	0.3	482,700	0.1	0.490	412,888	—	2.709	
2000	344,674	507,125	101.6	187,889	117,472	586,744	6.5	1.5	2.2	3.2	△15,543	△327,488	△343,031	217,760	△125,271	476,855	1.0	456,965	△1.4	0.120	234,611	—	2.047	
2005	377,929	490,654	104.3	155,859	132,736	749,781	2.7	0.3	1.7	2.3	△33,060	△384,329	△387,389	341,841	△45,548	531,600	1.2	410,758	2.2	0.004	206,047	—	1.599	
2007	371,981	510,182	97.1	160,800	147,444	764,615	1.4	0.5	1.9	3.0	△5,671	△390,085	△395,759	421,469	25,710	552,339	2.8	419,419	1.4	0.641	231,144	—	1.926	
2008	364,688	442,674	95.3	149,851	100,106	768,977	0.7	0.8	2.1	1.1	△4,364	△369,451	△373,815	452,835	79,020	567,747	2.8	437,537	4.3	0.088	202,488	—	1.776	
2009	364,784	387,331	105.1	129,139	63,564	773,527	0.4	2.0	2.9	0.9	△4,548	△357,665	△362,213	375,277	13,064	580,724	2.3	427,612	△2.3	0.082	171,332	—	1.623	
2010	343,706	414,868	104.7	129,844	89,677	809,230	1.6	2.0	2.7	2.0	△35,701	△342,886	△378,587	551,590	173,003	597,558	2.9	425,151	△0.6	0.062	167,265	—	1.519	
2011	253,292	428,326	101.9	134,762	93,514	808,428	2.5	2.4	2.9	1.0	805	△253,800	△252,995	189,762	△63,233	611,205	2.3	430,289	1.2	0.076	176,039	—	1.428	
2012	386,636	439,314	103.1	139,925	97,583	833,782	2.4	2.1	2.5	0.8	△25,354	△386,509	△411,863	648,829	236,966	631,290	3.3	441,471	2.6	0.058	187,432	—	1.325	
2013	1,071,136	469,529	103.5	155,308	104,937	866,308	3.5	3.1	3.9	3.2	△32,525	△1,083,578	△1,116,103	1,821,493	705,390	651,751	3.2	453,240	2.7	0.044	179,071	—	1.234	
2014	1,316,344	539,707	104.3	167,902	110,316	896,732	3.5	2.7	3.3	3.1	△30,422	△1,321,457	△1,351,879	2,080,764	728,885	676,336	3.8	465,464	2.7	0.015	176,827	—	1.158	
2015	1,058,641	562,854	99.8	178,071	108,274	955,947	5.6	2.9	3.5	3.5	△59,210	△1,074,083	△1,133,293	1,872,124	738,331	704,814	4.2	480,044	3.1	△0.002	185,778	—	1.076	
2016	1,239,494	554,686	99.3	176,111	103,289	998,001	5.3	3.1	3.6	1.9	△42,050	△1,306,094	△1,348,144	2,021,304	673,160	748,497	6.2	496,374	3.4	△0.060	80,351	—	0.982	
2017	982,107	587,875	101.9	188,816	119,953	1,040,004	4.5	3.2	3.8	3.1	△41,999	△1,058,295	△1,100,294	1,455,118	354,824	778,344	4.0	509,158	2.6	△0.068	96,393	—	0.932	
2018	885,582	603,564	100.7	199,006	123,180	1,075,592	3.7	2.4	2.7	2.0	△35,585	△956,671	△992,256	1,148,714	156,458	792,224	1.8	518,432	1.8	△0.060	99,268	—	0.891	
2019	688,805	584,415	97.1	191,707	107,971	1,096,165	2.7	2.1	2.5	1.8	△20,570	△738,126	△758,696	772,419	13,723	815,068	2.9	530,565	2.3	△0.070	105,746	—	0.850	
2020	1,552,652	608,216	110.3	191,898	112,346	1,160,116	5.1	6.7	8.1	4.9	△63,950	△1,487,090	△1,551,404	2,824,183	1,273,143	898,872	10.3	558,119	5.2	△0.044	128,991	—	0.809	
2021	857,223	670,379	104.9	213,822	136,428	1,198,708	3.3	4.4	5.0	5.2	△38,588	△839,557	△878,145	1,284,227	602,082	927,402	3.2	567,193	1.6	△0.020	171,161	—	0.790	
2022	846,017	711,374	104.1	225,217	149,398	1,219,550	2.9	2.7	3.1	3.6	△20,840	△899,324	△920,164	779,160	△141,004	960,541	3.6	593,030	4.6	△0.030	180,900	—	0.777	
2022. 1-3	223,839	323,386	104.9	88,366	82,950	1,198,708	3.1	3.2	3.5	4.2	20,931	△171,249	△150,318	351,685	201,367	927,402	3.2	567,193	1.6	△0.020	196,803	—	0.790	
4-6	222,938	32,562	5.0	20,998	1,707	1,201,863	3.3	3.0	3.3	3.7	△3,154	△249,252	△252,406	143,670	△108,736	930,808	3.1	572,245	3.1	△0.040	191,425	—	0.784	
7-9	249,468	167,633	30.7	75,809	9,754	1,201,516	2.9	2.9	3.4	3.8	348	△329,005	△328,657	△264,194	△592,851	927,957	3.1	580,278	4.4	△0.023	174,149	—	0.777	
10-12	189,887	186,675	56.6	42,139	57,752	1,250,683	2.9	2.6	3.0	3.5	△49,165	△227,561	△276,726	371,371	94,645	936,768	3.2	588,464	4.9	△0.072	165,858	—	0.771	
2023. 1-3	183,723	324,504	104.1	86,271	80,184	1,219,550	2.4	2.2	2.6	3.5	31,131	△93,506	△62,375	528,313	465,938	960,541	3.6	593,030	4.6	△0.030	192,168	—	0.777	
4-6	167,357	28,945	4.2	21,990	454	1,213,784	1.3	2.1	2.6	2.5	5,767	△247,813	△242,046	195,713	△46,333	965,868	3.8	595,867	4.1	△0.077	187,718	—	0.775	
7-9	245,306	151,087	25.9	69,384	2,595	1,206,494	0.7	1.9	2.4	2.2	7,288	△278,902	△271,614	299,094	27,480	963,018	3.8	602,644	3.9	0.062	183,688	—	0.780	
2022. 9	69,624	38,380	30.7	11,612	2,782	1,201,516	3.0	2.8	3.3	3.8	2,827	△143,350	△140,523	△125,802	△266,325	927,957	3.1	580,278	4.2	△0.073	175,387	—	0.777	
10	89,026	45,566	36.0	11,195	5,314	1,206,896	2.9	2.6	3.1	3.6	△5,379	△104,282	△109,661	132,514	22,853	934,896	3.5	582,033	4.6	0.062	165,410	—	0.776	
11	97,195	99,984	50.6	15,518	49,786	1,209,522	2.9	2.7	3.1	3.5	△2,625	△96,576	△99,201	87,211	△11,990	944,243	3.9	583,930	4.6	△0.079	165,735	—	0.775	
12	3,666	41,126	56.6	15,426	2,653	1,250,683	2.7	2.5	2.9	3.3	△41,161	△26,703	△67,884	151,646	83,782	936,768	3.2	588,464	4.9	△0.022	166,422	—	0.771	
2023. 1	149,044	64,433	66.0	32,901	3,484	1,223,068	2.7	2.3	2.7	3.3	27,677	△104,065	△76,388	299,079	222,691	942,934	3.6	587,937	5.0	△0.014	187,685	—	0.773	
2	122,653	61,542	75.0	9,204	15,865	1,221,395	2.6	2.2	2.6	3.5	1,610	△103,847	△102,237	103,440	1,203	943,941	3.5	589,415	4.9	△0.011	190,038	—	0.774	
3	△87,974	198,529	104.1	44,166	60,836	1,219,550	2.1	2.1	2.5	3.5	1,844	114,406	116,250	125,794	242,044	960,541	3.6	593,030	4.6	△0.030	198,782	—	0.777	
4	12,256	△6,994	-	△4,530	△1,291	1,227,166	1.5	2.1	2.6	2.8	△7,616	△42,893	△50,509	88,871	38,362	968,369	3.9	593,579	4.7	△0.073	194,394	—	0.779	
5	154,183	11,258	0.6	10,116	△630	1,210,401	1.3	2.1	2.6	2.4	16,765	△172,334	△155,569	90,835	△64,734	970,324	3.8	593,987	4.5	△0.071	187,344	—	0.777	
6	918	24,681	4.2	16,404	2,375	1,213,784	1.1	2.0	2.6	2.5	△3,382	△32,586	△35,968	16,007	△19,961	965,868	3.8	595,867	4.1	△0.077	181,417	—	0.775	
7	126,300	67,106	13.8	49,536	289	1,212,699	0.9	1.9	2.5	2.3	1,084	△129,824	△128,740	112,384	116,356	967,945	3.9	597,462	4.0	△0.061	172,271	—	0.774	
8																								

〔公社債・株式〕

〔企業倒産〕

	公 社 債 発 行 高 (注)					株 式 (期中平均)				手 交 換 高 (注)	不 渡 手 形 (実数) (注)	取 引 停 止 処 分 (注)		企 業 倒 産									
	国 債	地 方 債	政 保 債	普 社 通 債	金 融 債	東 京 証 券 取 引 所 (注)						[全 国]	負 債 額 億 円	倒 産 数 件	前 年 比 %	負 債 額 億 円	前 年 比 %						
						東証株価指数 < TOPIX >	一 日 平 均 出 来 高	有 配 平 均 利 回 り	日 経 平 均									億	円	件	%	億 円	%
						1968.1.4 =100	百万株	%	2012.5.16 =176.21														
1975年度	53,627	3,112	4,620	15,042	80,795	CY 312.06	CY 179	CY 2.31	CY 4,243.05	4,356,120	3,586.0	14,946	11,153	13,224	12.6	20,752	21.9						
1980	145,588	7,290	15,765	9,935	135,633	474.00	352	1.63	6,870.16	9,729,824	5,134.0	16,517	14,485	18,212	10.1	28,720	21.7						
1985	229,978	8,073	27,479	9,435	263,004	997.72	415	0.99	12,565.62	22,508,468	5,479.0	15,082	19,000	18,319	△10.0	44,113	27.1						
1990	390,323	9,419	19,083	20,660	469,079	2,177.96	484	0.52	29,437.17	39,334,030	8,023.0	5,989	16,153	7,157	7.5	32,753	176.0						
1995	684,306	19,740	32,370	57,192	433,643	1,378.93	357	0.92	17,329.70	13,581,355	5,306.0	10,762	25,805	15,162	6.7	86,307	32.7						
2000	1,053,917	22,690	51,410	76,371	210,427	1,545.22	684	0.98	17,145.01	7,267,447	2,853.2	11,888	30,096	18,787	12.2	261,287	131.4						
2005	1,806,919	61,894	70,021	69,040	87,555	1,270.09	2,075	1.14	12,422.58	3,445,450	873.7	5,380	10,334	13,170	△0.1	61,220	△15.7						
2007	1,365,044	57,213	42,983	94,014	65,051	1,663.69	2,228	1.30	16,996.33	3,177,071	2,467.2	5,255	12,299	14,366	7.7	57,955	6.4						
2008	1,238,668	63,460	47,517	96,049	55,174	1,187.82	2,211	1.99	12,150.80	2,901,851	2,216.7	5,739	15,898	16,146	12.3	140,189	141.8						
2009	1,560,232	73,608	46,671	103,002	41,802	869.33	2,272	2.30	9,346.11	2,607,816	1,018.0	3,986	11,230	14,732	△8.7	71,367	△49.0						
2010	1,604,108	74,821	41,973	99,333	37,773	885.43	2,089	2.04	10,006.49	2,670,982	1,337.1	2,993	7,756	13,065	△11.3	47,245	△33.7						
2011	1,672,834	66,627	33,311	82,773	34,377	820.80	2,141	2.12	9,425.42	2,888,215	716.4	2,528	6,409	12,707	△2.7	39,906	△15.5						
2012	1,749,568	65,768	47,221	81,524	30,002	768.64	2,096	2.23	9,102.56	2,699,217	948.7	2,299	5,330	11,719	△7.7	30,757	△22.9						
2013	1,801,712	70,694	50,597	81,428	26,183	1,125.94	3,436	1.70	13,577.87	2,666,665	1,166.4	1,703	3,759	10,536	△10.0	27,749	△9.7						
2014	1,760,647	69,426	42,197	87,163	24,992	1,263.58	2,512	1.62	15,460.43	2,275,066	1,682.8	1,414	3,178	9,543	△9.4	18,686	△32.6						
2015	1,736,700	67,716	31,456	69,412	23,647	1,554.16	2,541	1.51	19,203.77	2,036,776	1,645.5	1,198	2,960	8,684	△9.0	20,358	8.9						
2016	1,680,014	62,493	31,069	114,129	17,380	1,355.93	2,423	1.84	16,920.48	1,478,828	2,693.0	1,024	2,067	8,381	△3.4	19,508	△4.1						
2017	1,559,027	61,012	39,564	100,625	13,296	1,624.09	1,985	1.63	20,209.03	1,337,212	788.1	857	2,177	8,367	△0.1	30,837	58.0						
2018	1,486,960	63,119	31,041	104,516	14,463	1,729.58	1,657	1.67	22,310.73	1,231,036	751.3	740	1,593	8,110	△3.0	16,187	△47.5						
2019	1,429,848	64,503	18,029	157,589	11,163	1,595.12	1,377	2.03	21,697.23	1,159,304	316.6	765	1,700	8,631	6.4	12,647	△21.8						
2020	2,214,160	69,913	14,193	156,133	10,162	1,597.01	1,519	2.14	22,705.02	738,681	538.5	291	811	7,163	△17.0	12,084	△4.4						
2021	2,154,093	72,399	11,292	148,598	9,890	1,953.13	1,371	1.86	28,836.54	707,382	176.3	232	615	5,980	△16.5	11,679	△3.3						
2022	2,130,286	55,270	9,481	128,947	10,027	1,919.00	1,392	2.31	27,257.79	412,325	64.4	155	509	6,880	15.0	23,243	99.0						
2022. 1-3	519,786	11,052	892	19,730	2,156	1,917.54	1,490	2.00	27,156.32	167,298	102.1	63	139	1,504	△3.2	3,076	5.9						
4-6	493,018	14,095	3,850	32,296	2,743	1,892.77	1,438	2.44	26,891.36	154,292	56.3	69	241	1,556	4.4	14,012	336.0						
7-9	478,227	13,277	1,800	31,691	2,642	1,932.66	1,269	2.39	27,610.50	143,121	35.4	61	214	1,585	9.5	3,408	34.5						
10-12	558,506	18,326	2,500	36,384	2,297	1,932.55	1,401	2.36	27,362.16	-	-	-	-	1,783	15.8	2,817	△1.3						
2023. 1-3	600,535	9,572	1,331	28,576	2,345	1,968.05	1,368	2.28	27,290.72	249,782	39.3	-	-	1,956	30.0	3,005	△2.3						
4-6	472,393	16,555	5,850	38,479	2,132	2,136.70	1,485	2.31	30,468.80	249,200	26.2	-	-	2,086	34.0	6,335	△54.8						
7-9	480,713	13,163	4,700	50,525	2,020	2,311.35	1,634	2.30	32,517.39	211,975	10.7	-	-	2,238	41.1	9,624	182.4						
2022. 9	160,154	4,866	800	13,259	1,111	1,922.22	1,329	2.39	27,418.99	50,531	32.3	21	41	599	18.6	1,448	59.4						
10	184,563	6,266	1,600	13,189	721	1,894.99	1,472	2.31	26,983.20	38,054	17.0	25	54	596	13.5	869	△11.6						
11	191,879	6,330	100	4,816	714	1,967.73	1,479	2.26	27,903.32	79,334	22.9	-	-	581	13.9	1,155	22.8						
12	182,063	5,730	800	18,379	862	1,934.71	1,267	2.36	27,214.69	83,207	2.2	-	-	606	20.2	791	△15.0						
2023. 1	207,827	2,850	100	4,760	596	1,925.82	1,273	2.27	26,606.28	80,304	7.5	-	-	570	26.1	565	△15.5						
2	201,371	3,490	600	11,425	801	1,985.51	1,323	2.30	27,509.11	66,407	20.7	-	-	577	25.7	965	36.0						
3	191,338	3,232	631	12,391	948	1,989.46	1,488	2.28	27,693.20	103,071	11.1	-	-	809	36.4	1,474	△13.1						
4	153,448	5,380	1,150	11,678	561	2,016.47	1,213	2.25	28,275.82	62,054	4.2	-	-	610	25.5	2,038	150.8						
5	164,230	5,615	1,550	6,027	706	2,125.76	1,598	2.46	30,147.53	95,898	5.7	-	-	706	34.7	2,787	218.9						
6	154,716	5,560	3,150	20,774	865	2,255.94	1,628	2.31	32,754.48	91,248	16.4	-	-	770	41.0	1,509	△87.7						
7	163,702	4,195	1,950	23,061	777	2,273.04	1,602	2.28	32,694.15	71,909	5.4	-	-	758	53.4	1,621	91.7						
8	154,157	3,170	950	7,940	578	2,284.19	1,553	2.26	32,167.38	69,586	3.5	-	-	760	54.4	1,083	△2.7						
9	162,854	5,798	1,800	19,524	665	2,379.55	1,755	2.30	32,725.64	70,478	1.7	-	-	720	20.2	6,919	377.6						
10	-	-	-	-	-	2,270.78	1,792	2.34	31,381.00	80,495	18.7	-	-	793	33.0	3,080	254.0						
発表機関	日 本 証 券 業 協 会					東 京 証 券 取 引 所				全 国 銀 行 協 会			東 京 商 工 リ サ ー チ										

(注) 公社債発行高：2019年4月以降、国債以外の一般債の算出方法変更。

(注) 手形交換高、不渡手形：2022年11月2日、手形交換所における手形交換業務の終了に伴い、同年11月4日以降、電子交換所における統計を掲載。

東京証券取引所：2022年4月4日、市場区分の見直し。

2022年11月及び2022年度の値は、2022年11月4日以降の値、2022年10月までの値は、東京の交換所における値である。

東証株価指数（期中平均）：四半期は当課試算。2022年10月末日からTOPIX構成銘柄の構成比率を四半期ごと10段階で見直し。

一日平均出来高：2022年3月以前は東証第一部、2022年4月以降はプライム市場の値。

なお、2022年4月の数値は、2022年4月4日以降の値である。

(注) 取引停止処分：2007年4月以降、算出方法変更。

有配平均利回り：2022年3月以前は東証第一部、2022年4月以降はプライム市場の値。月と四半期は未現在の値。

2022年11月2日、手形交換所における手形交換業務の終了に伴い、統計公表を終了。2022年度の値は、2022年10月までの値。

株式（日経平均）：2000年4月24日に構成銘柄の大幅な入替えが行われている。

〔生産・出荷・在庫・稼働率〕

原指数	鉱工業生産指数				特殊分類生産指数					生産者出荷指数		生産者製品在庫指数		生産者製品在庫率指数		製造工業 生産能力 指数 (末) (原指数)	製造工業 稼働率 指数 (季調済)	
	前年比	季節調整済			季節調整済					〔季節調整済〕	前期比 (前年比)	(末) 〔季節調整済〕	前期比 (前年比)	〔季節調整済〕	前期比 (前年比)			
		指数	前期比	資本財	建設財	耐久消費財	非耐久消費財	生産財										
2 0 2 0 年 = 100 (注) %																		
1975年度	59.6	△4.4	—	—	—	—	—	—	—	—	59.8	△1.6	83.7	△6.4	78.6	△3.6	—	—
1980	80.4	2.2	—	—	81.4	207.3	94.7	76.7	67.7	77.6	0.4	97.3	7.7	71.6	14.4	139.5	88.8	
1985	95.6	2.5	—	—	103.7	187.2	130.0	87.5	81.0	90.4	2.7	101.6	4.3	70.7	4.0	140.7	99.9	
1990	120.5	5.0	—	—	143.0	229.7	154.7	102.7	102.3	115.0	5.2	110.4	4.1	64.2	△2.4	152.0	108.9	
1995	114.2	2.1	—	—	128.5	205.6	127.3	103.0	101.3	110.7	1.8	116.0	3.5	75.5	4.3	112.8	124.7	
2000	119.0	4.3	—	—	131.5	174.2	143.9	101.9	110.9	119.0	4.4	108.1	2.3	74.1	△0.2	110.9	124.7	
2005	120.8	1.6	—	—	130.5	142.7	148.2	96.4	118.4	123.5	2.2	99.3	2.5	69.8	2.0	103.2	130.6	
2007	129.9	2.7	—	—	140.6	135.3	164.9	100.2	128.6	132.7	3.2	101.7	1.9	70.3	0.8	108.3	135.1	
2008	113.6	△12.7	—	—	118.0	128.1	138.3	100.7	109.9	115.2	△12.6	97.8	△5.2	86.5	21.2	107.8	114.9	
2009	102.8	△9.5	—	—	90.6	112.0	125.3	99.7	103.5	104.6	△9.2	87.6	△10.5	82.7	△4.4	106.7	104.1	
2010	111.9	8.8	—	—	109.0	111.8	130.8	99.3	113.7	113.4	8.4	85.9	△1.9	72.6	△12.2	106.4	114.3	
2011	111.1	△0.7	—	—	115.1	111.8	127.8	100.3	110.0	111.7	△1.5	96.2	12.1	78.8	8.6	105.3	112.9	
2012	108.1	△2.9	—	—	107.1	113.1	122.0	99.7	108.5	110.1	△1.8	94.6	△3.0	82.8	5.0	104.3	110.7	
2013	111.7	3.4	—	—	111.2	118.8	126.3	101.5	112.6	115.0	4.5	90.7	△4.1	76.3	△7.9	102.5	118.0	
2014	111.1	△0.6	—	—	115.0	113.8	118.6	100.2	112.5	113.1	△1.7	95.4	5.2	81.1	6.3	102.1	118.7	
2015	110.3	△0.7	—	—	112.5	111.4	117.5	102.8	111.0	112.0	△1.0	95.6	0.2	81.9	0.9	101.4	115.6	
2016	111.2	0.8	—	—	111.2	110.5	120.7	104.2	112.3	112.7	0.6	94.3	△1.4	82.3	0.5	100.8	115.6	
2017	114.3	2.9	—	—	117.5	111.4	122.3	104.6	116.1	114.9	2.2	99.6	5.1	83.3	1.2	100.7	119.4	
2018	114.2	△0.1	—	—	116.8	110.6	122.0	106.2	115.8	114.4	△0.4	98.6	△1.0	85.9	3.1	100.9	118.5	
2019	110.2	△3.5	—	—	111.5	108.5	117.3	104.7	111.2	110.4	△3.5	101.0	2.4	91.7	6.8	100.5	112.7	
2020	99.7	△9.5	—	—	100.5	98.4	99.1	99.2	99.8	99.7	△9.7	91.2	△9.7	98.1	7.0	99.4	100.4	
2021	105.2	5.5	—	—	110.9	100.3	94.1	100.0	107.5	103.8	4.1	98.4	7.9	91.7	△6.5	98.8	108.0	
2022	104.9	△0.3	—	—	115.8	100.6	100.1	100.8	103.8	103.7	△0.1	100.7	2.3	98.5	7.4	98.4	107.9	
2022. 1-3	105.4	△0.8	105.4	0.8	110.5	99.6	96.9	101.4	107.2	104.0	1.3	101.4	0.9	94.4	0.7	98.8	108.1	
4-6	101.5	△3.4	103.9	△1.4	113.9	103.1	90.7	100.7	104.2	103.4	△0.6	99.9	△1.5	94.9	0.5	98.3	104.3	
7-9	106.9	4.0	107.1	3.1	122.2	102.3	99.9	101.4	104.8	105.2	1.7	103.4	3.5	97.5	2.7	98.4	109.5	
10-12	107.2	△0.2	105.3	△1.7	115.8	99.6	101.6	101.1	104.6	103.7	△1.4	103.1	△0.3	99.3	1.8	98.2	111.2	
2023. 1-3	104.0	△1.3	103.4	△1.8	111.1	98.0	107.0	100.5	101.8	102.7	△1.0	103.8	0.7	102.5	3.2	98.4	106.6	
4-6	102.5	1.0	104.8	1.4	118.1	98.2	111.9	100.0	102.7	104.3	1.6	105.8	1.9	105.4	2.8	98.4	107.8	
7-9	103.0	△3.6	103.5	△1.2	111.2	94.1	105.2	99.9	102.4	103.1	△1.2	103.6	△2.1	105.1	△0.3	98.4	106.2	
2022. 8	100.8	5.7	107.8	1.4	124.3	104.0	98.0	101.9	105.3	105.7	0.8	101.7	1.1	96.5	△0.3	98.2	110.3	
9	112.1	8.7	107.3	△0.5	121.3	100.9	102.0	103.0	105.1	105.0	△0.7	103.4	1.7	99.2	2.8	98.4	110.1	
10	105.4	3.1	105.5	△1.7	118.6	100.1	98.3	98.9	104.6	104.4	△0.6	103.2	△0.2	97.7	△1.5	98.3	111.6	
11	108.6	△1.4	105.5	0.0	113.6	100.4	103.0	102.0	104.9	104.0	△0.4	103.2	0.0	99.0	1.3	98.3	111.8	
12	107.6	△2.2	104.9	△0.6	115.3	98.4	103.5	102.3	104.4	102.8	△1.2	103.1	△0.1	101.2	2.2	98.2	110.1	
2023. 1	94.0	△2.8	100.8	△3.9	106.9	96.8	98.8	100.5	100.7	99.5	△3.2	102.4	△0.7	103.2	2.0	98.4	103.9	
2	100.8	△0.6	104.5	3.7	114.3	99.1	109.0	100.8	102.8	103.8	4.3	103.4	1.0	101.5	△1.6	98.3	108.0	
3	117.2	△0.8	104.8	0.3	112.2	98.0	113.2	100.3	102.0	104.7	0.9	103.8	0.4	102.8	1.3	98.4	107.9	
4	102.6	△0.7	105.5	0.7	117.5	99.1	119.8	99.8	102.9	104.5	△0.2	103.7	△0.1	104.6	1.8	98.1	111.1	
5	96.7	4.2	103.2	△2.2	120.0	96.9	106.5	100.1	101.5	103.3	△1.1	105.6	1.8	106.2	1.5	98.3	104.1	
6	108.3	0.0	105.7	2.4	116.7	98.7	109.5	100.0	103.8	105.0	1.6	105.8	0.2	105.3	△0.8	98.4	108.1	
7	105.4	△2.3	103.8	△1.8	111.5	94.7	105.0	100.7	101.9	103.1	△1.8	106.4	0.6	106.4	1.0	98.4	105.7	
8	96.4	△4.4	103.1	△0.7	110.3	93.8	100.7	99.3	102.6	102.8	△0.3	105.0	△1.3	105.3	△1.0	98.3	106.2	
9	107.2	△4.4	103.6	0.5	111.7	93.9	110.0	99.8	102.7	103.4	0.6	103.6	△1.3	103.5	△1.7	98.4	106.6	
発表機関	経 済 産 業 省																	

(注) 2023年6月基準年次改訂。2017年以前の指数は、2020年基準指数に接続させたものである。
年度の指数については原指数。

〔設備・住宅〕

	機 械 受 注 (280社) (季節調整済) (注)								建設工事受注 (50社) (注)			新 設 住 宅 着 工							
	総 額		民 需		製 造 業		非 製 造 業		総 額	民 間 非 住 宅	前 年 比	戸 数		季 調 済 年 率 戸 数	利 用 関 係 別				
	億 円	前 期 比	億 円	前 期 比	億 円	前 期 比	億 円	前 期 比				千 戸	前 年 比		千 戸	前 年 比	持 家	貸 家	分 住 宅
									力 を 除 く	力 を 除 く	前 年 比			前 年 比					
1975年度	86,048	△0.0	38,599	32,593	△18.2	17,104	△30.8	15,607	2.1	59,449	24,520	△17.3	1,428	13.2	—	—	9.8	20.5	15.8
1980	146,409	13.3	74,602	55,174	15.7	29,674	17.8	25,727	14.1	91,978	41,549	11.6	1,214	△18.3	—	—	△18.5	△25.8	△10.2
1985	159,584	△2.5	80,053	67,000	5.1	37,262	2.5	29,861	8.1	121,576	62,723	11.0	1,251	3.6	—	—	△2.8	12.8	△1.4
1990	283,949	8.3	167,625	145,762	8.7	73,297	6.1	72,656	11.3	268,167	166,203	30.4	1,665	△0.4	—	—	△5.0	△6.5	20.3
1995	261,322	4.2	142,394	119,380	8.5	52,149	9.9	67,485	8.1	197,556	88,846	1.5	1,485	△4.9	—	—	△5.2	△1.8	△8.7
2000	265,489	12.3	134,044	122,028	16.6	51,905	19.1	70,254	14.6	149,680	68,794	△11.8	1,213	△1.1	—	—	△8.0	△1.8	11.0
2005	276,779	—	124,425	112,340	—	54,880	—	57,721	—	134,537	70,895	3.2	1,249	△4.7	—	—	△4.0	10.8	6.1
2007	302,637	3.9	127,931	111,841	△3.8	56,114	△3.6	56,157	△3.8	141,141	81,128	7.5	1,036	△19.4	—	—	△12.3	△19.9	△26.1
2008	247,049	△18.4	112,839	97,221	△13.1	43,487	△22.5	54,363	△3.2	123,767	72,342	△10.8	1,039	0.3	—	—	△0.4	3.2	△3.5
2009	200,800	△18.7	94,917	77,405	△20.4	31,366	△27.9	46,346	△14.7	106,162	60,464	△16.4	775	△25.4	—	—	△7.6	△30.0	△40.0
2010	243,646	21.3	104,817	84,480	9.1	37,112	18.3	47,576	2.7	100,685	56,214	△7.0	819	5.6	—	—	7.5	△6.3	29.6
2011	250,226	2.7	108,746	89,742	6.2	39,284	5.9	50,698	6.6	107,829	59,446	5.7	841	2.7	—	—	△1.2	△0.7	12.7
2012	233,338	△6.7	103,233	87,026	△3.0	35,313	△10.1	52,125	2.8	110,447	61,182	2.9	893	6.2	—	—	3.8	10.7	4.4
2013	263,702	13.0	114,991	97,030	11.5	38,904	10.2	58,441	12.1	132,677	71,714	17.2	987	10.6	—	—	11.5	15.3	3.8
2014	285,756	8.4	120,172	97,805	0.8	41,620	7.0	56,510	△3.3	143,579	74,890	4.4	880	△10.8	—	—	△21.1	△3.1	△8.9
2015	283,956	△0.6	125,918	101,838	4.1	44,214	6.2	57,898	2.5	142,253	79,811	6.6	921	4.6	—	—	2.2	7.1	4.5
2016	267,957	△5.6	121,603	102,314	0.5	42,167	△4.6	60,373	4.3	147,907	83,980	5.2	974	5.8	—	—	2.6	11.4	1.1
2017	284,769	6.3	120,312	101,480	△0.8	46,056	9.2	55,644	△7.8	148,962	87,883	4.6	946	△2.8	—	—	△3.3	△4.0	△0.3
2018	290,315	1.9	124,779	104,364	2.8	47,792	3.8	56,801	2.1	158,590	98,419	12.0	953	0.7	—	—	2.0	△4.9	7.5
2019	273,908	△5.7	125,248	104,036	△0.3	43,917	△8.1	60,324	6.2	149,285	92,089	△6.4	884	△7.3	—	—	△1.5	△14.2	△2.8
2020	264,849	△3.3	111,690	94,870	△8.4	40,193	△8.5	54,873	△9.0	148,811	87,264	△5.2	812	△8.1	—	—	△7.1	△9.4	△7.9
2021	318,008	20.1	119,702	103,732	9.3	50,929	26.7	53,027	△3.4	150,979	96,676	10.8	866	6.6	—	—	6.9	9.2	3.9
2022	328,317	3.2	122,617	107,937	4.1	52,719	3.5	55,441	4.6	165,377	100,649	4.1	861	△0.6	—	—	△11.8	5.0	4.5
2022. 1-3	78,204	△8.8	29,337	26,010	△2.7	13,344	1.3	12,829	△5.2	52,473	31,846	△5.0	200	4.9	871	1.2	△6.9	13.5	7.6
4-6	91,180	16.6	32,127	27,740	6.7	14,104	5.7	13,718	6.9	34,133	22,657	32.9	218	△1.3	853	△2.1	△8.9	2.5	2.7
7-9	82,671	△9.3	31,502	27,301	△1.6	13,705	△2.8	13,667	△0.4	41,127	23,951	7.3	225	0.0	863	1.2	△12.8	6.3	7.1
10-12	81,850	△1.0	28,877	26,028	△4.7	12,255	△10.6	13,955	2.1	37,749	24,246	△4.8	216	△1.6	851	△1.3	△15.7	8.4	1.8
2023. 1-3	74,716	△8.7	30,930	26,705	2.6	12,492	1.9	14,401	3.2	52,368	29,795	△6.4	202	0.6	876	2.9	△8.9	3.0	6.5
4-6	80,011	7.1	30,237	25,855	△3.2	12,627	1.1	13,134	△8.8	37,397	24,389	7.6	208	△4.7	815	△7.0	△11.9	2.0	△6.6
7-9	82,701	3.4	32,792	25,385	△1.8	12,306	△2.5	13,034	△0.8	40,835	26,298	9.8	207	2.9	797	△2.2	16.6	9.8	△16.4
2022. 8	27,124	△6.2	10,551	9,050	△4.6	4,763	6.3	4,227	△16.6	10,334	7,757	29.6	78	4.6	894	7.0	△11.1	8.9	16.2
9	26,628	△1.8	9,890	8,763	△3.2	4,464	△6.3	4,375	3.5	21,617	10,379	△3.5	74	1.1	859	△3.9	△13.3	8.4	10.2
10	26,828	0.8	9,785	9,073	3.5	4,280	△4.1	4,768	9.0	10,520	6,752	2.4	77	△1.8	867	0.9	△18.7	7.3	4.8
11	26,880	0.2	9,679	8,466	△6.7	3,939	△8.0	4,668	△2.1	9,636	5,724	△18.1	72	△1.4	842	△2.9	△15.1	11.4	△0.8
12	28,142	4.7	9,413	8,489	0.3	4,036	2.5	4,519	△3.2	17,593	11,769	△1.0	67	△1.7	846	0.5	△13.0	6.4	1.4
2023. 1	25,274	△10.2	10,538	9,296	9.5	3,930	△2.6	5,399	19.5	10,021	6,045	△18.4	64	6.6	893	5.5	△8.3	4.2	25.0
2	25,067	△0.8	10,866	8,880	△4.5	4,333	10.2	4,606	△14.7	14,867	8,174	12.4	64	△0.3	859	△3.8	△4.6	4.7	△1.8
3	24,375	△2.8	9,525	8,529	△3.9	4,229	△2.4	4,397	△4.5	27,481	15,576	△9.3	74	△3.2	877	2.0	△13.6	0.9	△0.4
4	27,186	11.5	10,337	9,000	5.5	4,100	△3.0	4,880	11.0	10,993	7,876	△8.5	67	△11.9	771	△12.1	△11.6	△2.8	△21.8
5	26,391	△2.9	9,794	8,315	△7.6	4,230	3.2	3,934	△19.4	9,304	6,036	24.3	70	3.5	862	11.8	△11.5	10.5	9.1
6	26,434	0.2	10,106	8,540	2.7	4,296	1.6	4,321	9.8	17,100	10,477	2.5	71	△4.8	811	△5.9	△12.4	△0.6	△2.9
7	29,014	9.8	12,790	8,449	△1.1	4,067	△5.3	4,376	1.3	9,973	5,537	△4.8	68	△6.7	778	△4.1	△7.8	1.6	△17.6
8	24,957	△14.0	9,761	8,407	△0.5	4,157	2.2	4,210	△3.8	9,888	6,662	△14.1	70	△9.4	812	4.4	△5.9	△6.2	△15.5
9	28,729	15.1	10,241	8,529	1.4	4,082	△1.8	4,448	5.7	20,973	14,099	35.8	69	△6.8	800	△1.5	△12.3	△2.9	△7.3
発表機関	内 閣 府 国 土 交 通 省																		

(注) 機械受注 (280社) : 1986年度以前は178社ベース。

2005年度以降は、「携帯電話」の受注額を含まない。

建設工事受注 (50社) : 1984年度以前は43社ベース。

〔賃金・労働〕

	毎月勤労統計調査															労働力調査 (注)					有効求人倍率	新規有求人倍率	
	賃金指数					常用雇用指数					所定外労働時間指数					労働力人口	就業者数	雇用量	完全失業者数	完全失業率			
	事業所規模5人以上																						
	全産業	名目実質		製造業	前年比	全産業	前年比	製造業	前年比	季調済前期比	全産業	前年比	製造業	前年比	季調済前期比								
		前年比																					
2020年 = 100 (注) %															万人					倍			
															%								
1975年度	46.5	12.4	1.9	39.1	9.9	80.4	△1.4	121.6	△5.0	-	83.5	△8.7	55.9	△8.5	-	5,344	5,240	3,669	104	1.9	0.59	0.98	
1980	66.9	6.0	△1.7	57.3	7.1	84.7	1.6	117.3	1.2	-	105.7	0.0	92.2	2.6	-	5,671	5,552	3,997	118	2.1	0.73	1.02	
1985	80.2	3.1	1.1	69.4	3.1	88.7	0.9	121.9	1.4	-	114.5	1.3	102.1	△0.7	-	5,975	5,817	4,328	158	2.6	0.67	0.95	
1990	101.1	-	-	83.5	-	78.6	-	138.1	-	-	145.8	-	149.3	-	-	6,414	6,280	4,882	134	2.1	1.43	2.11	
1995	110.1	0.9	1.2	92.0	2.5	85.5	0.6	134.4	△1.5	-	107.9	2.0	105.7	6.4	-	6,672	6,456	5,279	216	3.2	0.64	1.09	
2000	109.8	0.1	0.8	95.7	1.4	85.9	△0.3	120.4	△2.4	-	109.6	3.7	119.4	10.5	-	6,772	6,453	5,372	319	4.7	0.62	1.08	
2005	104.4	0.8	1.2	98.6	0.9	84.2	0.1	106.5	△0.2	-	115.9	1.6	135.1	1.0	-	6,655	6,366	5,421	289	4.3	0.98	1.49	
2007	103.7	△0.7	△1.1	99.7	0.1	87.2	2.5	107.5	0.5	-	120.6	1.5	140.0	△0.1	-	6,686	6,431	5,539	255	3.8	1.02	1.47	
2008	102.6	△1.0	△2.2	98.6	△1.0	89.0	2.1	107.4	△0.1	-	112.3	△6.9	113.8	△18.6	-	6,674	6,399	5,544	275	4.1	0.77	1.08	
2009	99.3	△3.3	△1.6	93.6	△5.2	89.5	0.5	104.4	△2.8	-	103.4	△8.1	97.3	△14.2	-	6,643	6,300	5,488	343	5.2	0.45	0.79	
2010	99.9	0.6	1.2	97.0	3.6	89.7	0.2	103.6	△0.8	-	111.8	8.1	119.6	22.7	-	6,631	6,302	5,508	328	4.9	0.56	0.93	
2011	99.6	△0.3	△0.3	98.8	2.0	89.9	0.2	102.9	△0.7	-	112.6	0.8	121.5	1.6	-	6,584	6,285	5,506	298	4.5	0.68	1.11	
2012	98.6	△1.0	△0.7	97.9	△1.0	90.1	0.2	102.0	△0.9	-	112.9	0.4	120.8	△0.6	-	6,567	6,286	5,520	280	4.3	0.82	1.32	
2013	98.5	0.0	△1.1	97.9	0.0	90.7	0.7	100.5	△1.4	-	118.2	4.8	130.2	7.7	-	6,595	6,338	5,579	256	3.9	0.97	1.53	
2014	99.1	0.5	△2.9	99.4	1.6	91.8	1.2	99.5	△1.0	-	120.8	2.2	134.0	2.9	-	6,616	6,381	5,627	233	3.5	1.11	1.69	
2015	99.3	0.2	△0.1	100.0	0.5	92.8	1.1	98.4	△1.1	-	118.9	△1.6	133.1	△0.6	-	6,633	6,414	5,686	218	3.3	1.23	1.86	
2016	99.8	0.5	0.5	100.7	0.7	94.2	1.5	97.9	△0.5	-	118.2	△0.5	132.8	△0.3	-	6,689	6,486	5,771	202	3.0	1.99	2.08	
2017	100.5	0.7	△0.2	102.3	1.6	96.4	2.3	98.5	0.6	-	119.0	0.4	136.7	3.0	-	6,764	6,580	5,861	183	2.7	1.54	2.29	
2018	101.4	0.9	0.0	103.8	1.5	97.5	1.2	99.1	0.7	-	116.9	△1.7	135.6	△0.8	-	6,868	6,701	5,975	167	2.4	1.62	2.42	
2019	101.4	0.0	△0.6	103.3	△0.5	99.4	1.9	100.0	0.8	-	114.0	△2.5	122.6	△9.6	-	6,923	6,760	6,046	163	2.3	1.55	2.35	
2020	99.9	△1.5	△1.1	100.1	△3.0	100.2	0.7	99.9	△0.1	-	98.2	△13.9	98.4	△19.8	-	6,901	6,702	5,998	199	2.9	1.10	1.90	
2021	100.6	0.7	0.5	102.0	1.9	101.3	1.1	98.6	△1.3	-	106.3	8.2	117.0	18.9	-	6,897	6,706	6,013	191	2.8	1.16	2.08	
2022	102.5	1.9	△1.8	103.7	1.7	102.5	1.2	98.1	△0.5	-	110.4	3.9	119.6	2.2	-	6,906	6,728	6,048	178	2.6	1.31	2.30	
2022.	1-3	87.2	1.5	0.5	84.8	0.4	100.8	0.6	97.4	△1.5	△0.3	107.9	4.3	122.1	10.7	5.1	6,844	6,663	6,003	185	2.7	1.21	2.20
	4-6	105.9	1.5	△1.2	101.7	1.1	102.0	0.8	98.4	△1.2	△0.2	110.1	5.3	116.8	5.1	3.1	6,927	6,739	6,045	179	2.6	1.25	2.23
	7-9	97.5	1.7	△1.7	104.4	2.1	102.5	1.1	98.4	△0.4	0.3	108.0	5.2	119.6	4.0	1.1	6,938	6,757	6,055	178	2.6	1.30	2.31
	10-12	118.4	2.9	△1.7	123.3	2.5	102.8	1.1	98.0	△0.4	△0.2	114.1	3.7	125.8	5.1	△4.0	6,899	6,732	6,063	174	2.5	1.35	2.37
2023.	1-3	88.0	0.9	△3.2	85.5	0.8	102.5	1.7	97.6	0.2	0.3	109.4	1.4	116.2	△4.8	△5.0	6,862	6,685	6,027	181	2.6	1.34	2.33
	4-6	108.0	2.0	△1.8	104.5	2.8	103.8	1.8	98.7	0.3	△0.1	109.4	△0.6	112.0	△4.1	4.3	6,942	6,757	6,076	177	2.6	1.31	2.30
	7-9	98.4	0.9	△2.6	106.2	1.7	104.4	1.9	98.4	0.0	0.1	105.8	△2.0	111.5	△6.8	△2.0	6,961	6,777	6,099	182	2.6	1.29	2.28
2022.	8	87.8	1.7	△1.7	86.0	0.1	102.5	1.1	98.4	△0.4	0.1	102.2	3.1	115.1	2.6	△1.9	6,929	6,751	6,044	176	2.5	1.31	2.30
	9	86.7	2.2	△1.2	84.4	0.7	102.5	1.2	98.1	△0.6	△0.2	110.9	8.3	121.8	9.3	△0.3	6,953	6,766	6,070	182	2.6	1.32	2.30
	10	86.4	1.4	△2.9	84.5	1.1	102.7	1.1	98.0	△0.6	△0.1	114.1	6.9	125.2	10.8	△1.3	6,933	6,755	6,081	178	2.6	1.34	2.33
	11	90.5	1.9	△2.5	92.0	1.7	102.8	1.1	98.0	△0.3	0.1	114.1	2.7	126.9	4.5	△1.6	6,889	6,724	6,053	173	2.5	1.35	2.38
	12	178.4	4.1	△0.6	193.4	3.5	103.0	1.2	97.9	△0.3	△0.1	114.1	1.7	125.2	0.3	△2.5	6,875	6,716	6,055	171	2.5	1.36	2.38
2023.	1	87.0	0.8	△4.1	84.5	0.6	102.7	1.6	97.7	0.0	0.2	105.4	1.1	109.2	△4.5	△3.3	6,854	6,689	6,034	167	2.4	1.35	2.38
	2	85.2	0.8	△2.9	83.1	0.1	102.6	1.8	97.6	0.2	0.0	108.7	2.1	119.3	△4.7	0.5	6,840	6,667	6,012	180	2.6	1.34	2.32
	3	91.9	1.3	△2.3	89.0	1.7	102.1	1.7	97.6	0.4	0.2	114.1	1.0	120.2	△5.3	0.6	6,892	6,699	6,036	195	2.8	1.32	2.29
	4	89.4	0.8	△3.2	86.6	△0.2	103.4	1.8	98.7	0.4	△0.3	114.1	△1.9	117.6	△6.1	0.5	6,930	6,741	6,057	180	2.6	1.32	2.23
	5	89.5	2.9	△0.9	87.2	4.2	103.7	1.8	98.7	0.3	0.1	105.4	0.0	105.9	△2.3	4.0	6,932	6,745	6,063	177	2.6	1.31	2.36
	6	145.1	2.3	△1.6	139.8	3.9	104.2	1.8	98.7	0.1	0.1	108.7	0.0	112.6	△3.6	1.3	6,964	6,785	6,109	173	2.5	1.30	2.32
	7	119.4	1.1	△2.7	144.7	1.4	104.4	1.8	98.6	0.0	△0.1	108.7	△2.0	113.4	△6.9	△2.4	6,955	6,772	6,085	184	2.7	1.29	2.27
	8	88.5	0.8	△2.8	87.7	2.0	104.3	1.8	98.4	0.0	0.1	101.1	△1.1	106.7	△7.3	△2.4	6,960	6,773	6,088	185	2.7	1.29	2.33
	9	87.2	0.6	△2.9	86.1	2.0	104.4	1.9	98.3	0.2	0.0	107.6	△3.0	114.3	△6.2	0.9	6,969	6,787	6,124	177	2.6	1.29	2.22
発表機関	厚生労働省															総務省					厚生労働省		

(注) 毎月勤労統計調査：2022年4月基準年次改訂。1989年度以前は事業所規模30人以上（2005年基準）。

2012年以降は、東京都の「500人以上規模の事業所」についても復元して再集計した値。

労働力調査：2022年1月分結果以降、算出の基礎となる人口が2020年国勢調査結果を基準とする推計人口（新基準）に切り替えられた。

2015年10月から2021年12月までの数値は新基準による遡及ないし補正を行ったもの。

網掛け部分は、東日本大震災の影響を受けた岩手県、宮城県及び福島県を含む補完推計値（2015年国勢調査基準）。

完全失業者数、完全失業率の四半期は当課試算。

〔通 関〕

	貿易指数						
	(価格：円建)			(数 量)			
	輸 出	輸 入	交 易 件 数	輸 出	前年比	輸 入	前年比
	2 0 1 5 年 = 100 (注) %						
1975暦年	77.8	98.8	—	28.2	2.2	22.3	△12.5
1980	89.1	147.9	—	43.7	17.2	27.7	△5.5
1985	89.4	131.1	—	62.1	4.4	30.2	0.3
1990	76.9	89.7	—	71.3	5.6	48.2	5.7
1995	71.3	60.7	117.5	77.0	3.8	66.3	12.4
2000	71.1	63.7	111.6	96.1	9.5	82.0	11.0
2005	79.0	75.2	105.1	109.9	0.8	96.6	2.9
2007	89.5	93.1	96.1	124.1	4.8	100.2	△0.2
2008	87.7	101.1	86.7	122.2	△1.5	99.6	△0.6
2009	79.9	77.0	103.8	89.7	△26.6	85.3	△14.4
2010	80.0	79.8	100.3	111.4	24.2	97.1	13.9
2011	80.9	87.2	92.8	107.2	△3.8	99.6	2.6
2012	82.7	88.4	93.6	102.0	△4.8	102.0	2.4
2013	91.8	101.3	90.6	100.5	△1.5	102.3	0.3
2014	95.7	106.5	89.9	101.1	0.6	102.9	0.6
2015	100.0	100.0	100.0	100.0	△1.0	100.0	△2.8
2016	92.2	85.3	108.1	100.5	0.5	98.8	△1.2
2017	97.8	93.4	104.7	105.9	5.4	102.9	4.2
2018	100.1	99.7	100.4	107.7	1.7	105.8	2.8
2019	98.8	95.9	103.0	103.0	△4.3	104.6	△1.1
2020	99.4	88.6	112.2	91.0	△11.7	97.9	△6.4
2021	107.8	105.3	102.4	101.9	12.0	102.8	5.1
2022	129.9	147.0	88.4	100.0	△1.9	102.5	△0.3
2022. 1-3	117.0	125.2	93.5	99.4	△1.0	103.4	1.3
4-6	126.9	144.5	87.8	99.8	△3.1	100.7	△1.2
7-9	135.8	157.5	86.2	99.9	0.2	103.5	1.1
10-12	139.9	160.6	87.1	100.7	△3.7	102.6	△2.1
2023. 1-3	134.6	145.2	92.7	90.5	△8.9	99.1	△4.1
4-6	136.7	137.6	99.3	94.1	△5.7	96.8	△3.9
7-9	140.9	139.1	101.3	97.3	△2.5	98.5	△4.8
2022. 8	136.0	156.0	87.2	94.1	△1.1	106.5	2.8
9	137.3	162.6	84.4	101.9	3.8	102.8	△1.6
10	140.2	164.8	85.1	101.9	△0.3	103.8	5.7
11	141.9	160.6	88.4	98.8	△3.6	103.6	△4.7
12	137.5	156.2	88.0	101.4	△7.0	100.4	△6.4
2023. 1	134.5	144.5	93.1	77.3	△10.9	106.5	△2.3
2	134.1	149.8	89.5	90.6	△7.8	87.6	△7.9
3	135.1	141.7	95.3	103.7	△8.1	103.5	△2.6
4	135.3	138.2	97.9	97.2	△6.0	96.6	△0.4
5	136.6	137.7	99.2	84.7	△6.4	96.4	△5.2
6	138.2	137.0	100.9	100.4	△4.8	97.3	△6.0
7	138.0	139.1	99.2	100.3	△3.2	96.7	△4.5
8	142.3	138.4	102.8	89.2	△5.2	98.8	△7.2
9	142.3	139.7	101.9	102.6	0.7	100.0	△2.7
発表機関	財 務 省						

(注) 2018年8月基準年次改訂。
2022年暦年は確々報。

〔国際収支〕

	国際収支状況 (IMF統計ベース) (注)									
	経 常 収 支									
	貿易			サービス			収 支			
	輸 出	輸 入	前年比	輸 出	輸 入	前年比	サ ー ビ ス 収 支	第 一 次 得 支	第 二 次 得 支	所 収
	億 円									
1975年度	—	—	—	—	—	—	—	—	—	—
1980	—	—	—	—	—	—	—	—	—	—
1985	—	—	—	—	—	—	—	—	—	—
1990	—	—	—	—	—	—	—	—	—	—
1995	—	—	—	—	—	—	—	—	—	—
2000	135,804	63,573	117,226	492,322	6.6	375,095	16.2	△53,653	81,604	△9,373
2005	194,128	74,072	110,677	655,948	12.2	545,271	22.3	△36,604	128,989	△8,934
2007	243,376	90,902	136,862	812,627	9.8	675,765	9.2	△45,960	165,476	△13,002
2008	106,885	△8,878	26,683	679,452	△16.4	652,769	△3.4	△35,561	129,053	△13,290
2009	167,551	48,437	80,250	559,068	△17.7	478,818	△26.6	△31,812	129,868	△10,755
2010	182,687	55,176	80,332	649,175	16.1	568,843	18.8	△25,155	139,260	△11,749
2011	81,852	△50,306	△22,097	628,438	△3.2	650,535	14.4	△28,210	143,085	△10,927
2012	42,495	△92,753	△52,474	622,026	△1.0	674,499	3.7	△40,280	144,825	△9,577
2013	23,929	△144,785	△110,455	697,326	12.1	807,782	19.8	△34,330	183,191	△14,477
2014	87,031	△94,116	△66,389	756,403	8.5	822,792	1.9	△27,728	200,488	△19,341
2015	182,957	△10,141	2,999	731,761	△3.3	728,762	△11.4	△13,140	213,195	△20,097
2016	216,771	44,084	57,863	708,026	△3.2	650,163	△10.8	△13,779	193,732	△21,044
2017	223,995	40,397	45,338	782,801	10.6	737,463	13.4	△4,941	205,331	△21,733
2018	193,837	△6,514	5,658	802,487	2.5	796,829	8.1	△12,172	217,704	△17,352
2019	186,712	△13,548	3,753	746,694	△7.0	742,941	△6.8	△17,302	215,078	△14,817
2020	169,459	2,571	37,853	683,635	△8.4	645,782	△13.1	△35,282	194,709	△27,821
2021	201,522	△64,202	△15,432	856,373	25.3	871,805	35.0	△48,770	290,083	△24,360
2022	94,294	△232,005	△180,276	996,750	16.4	1,177,026	35.0	△51,729	356,276	△29,977
2022. 1-3	48,586	△30,585	△19,236	224,032	17.2	243,268	37.2	△11,349	87,118	△7,948
4-6	20,871	△51,841	△37,270	240,521	19.1	277,791	44.2	△14,572	76,857	△4,145
7-9	21,360	△72,856	△54,544	255,453	23.5	309,997	49.9	△18,312	99,969	△5,753
10-12	16,328	△57,441	△46,386	267,682	19.7	314,068	37.1	△11,055	80,676	△6,907
2023. 1-3	24,123	△51,754	△42,076	233,094	4.0	275,170	13.1	△9,678	89,048	△13,171
4-6	51,923	△21,748	△10,650	241,120	0.2	251,770	△9.4	△11,097	82,457	△8,786
P 7-9	75,142	△15,652	△3,402	255,094	△0.1	258,496	△16.6	△12,250	101,311	△10,518
2022. 8	5,790	△31,353	△24,609	81,014	24.3	105,622	53.2	△6,744	38,749	△1,606
9	7,600	△21,417	△18,092	88,345	27.7	106,437	48.7	△3,324	31,112	△2,095
10	△1,490	△25,828	△18,787	90,179	27.2	108,965	57.5	△7,042	27,264	△2,926
11	17,722	△16,455	△15,210	90,283	20.7	105,493	33.9	△1,245	36,341	△2,164
12	95	△15,157	△12,389	87,220	11.9	99,609	22.7	△2,768	17,071	△1,818
2023. 1	△20,136	△38,851	△31,674	68,214	3.2	99,888	22.0	△7,177	21,998	△3,283
2	21,894	△8,005	△5,865	76,830	5.0	82,695	10.1	△2,140	34,095	△4,196
3	22,365	△4,898	△4,537	88,050	3.8	92,587	7.3	△361	32,955	△5,692
4	18,545	△7,411	△1,763	81,999	-2.3	83,762	△3.7	△5,648	30,045	△4,089
5	18,941	△13,850	△12,025	72,560	△2.6	84,585	△9.9	△1,825	36,158	△3,367
6	14,437	△487	3,138	86,561	0.8	83,423	△13.9	△3,624	16,254	△1,330
P 7	26,486	△5,094	682	85,558	△0.6	84,876	△13.3	△5,776	34,971	△3,390
P 8	21,420	△11,091	△7,495	78,935	△2.6	86,430	△18.2	△3,596	35,576	△3,065
P 9	27,236	534	3,412	90,601	2.6	87,189	△18.1	△2,878	30,764	△4,062
発表機関	財 務 省									

(注) IMFの国際収支マニュアル第6版ベース。

〔国際収支〕

1975年度	国際収支状況 (IMF統計ベース) (注)												外貨準備高 (期末) (ゴールド・ ドラッシュ を記入)	為替レート 〔インターバンク米 ドル直物中心相場〕									
	資本 移転等 収支	金融収支						誤差 脱漏	經常収支 (季節調整済)					第一次 所得収 支	第二次 所得収 支	百万ドル	1ドルにつき円						
		直投 接収	証券 投資	金派 融生 品	その他 投資	外準 貨備	貿易・サービス収支					サービ ス収支					最高-最安	平均					
							貿易 収支		輸出		輸入								前 期比				
									輸出	前 期比	輸入									前 期比	億 円	%	億 円
億		円						億		円		%		億		円							
1975年度	-	-	-	-	-	-	-	-	-	-	-	-	-	-	-	-	-	14,182	290.60	~	306.85	299.01	
1980	-	-	-	-	-	-	-	-	-	-	-	-	-	-	-	-	-	27,020	199.00	~	262.50	217.43	
1985	-	-	-	-	-	-	-	-	-	-	-	-	-	-	-	-	-	27,917	174.80	~	255.55	221.68	
1990	-	-	-	-	-	-	-	-	-	-	-	-	-	-	-	-	-	69,894	124.30	~	160.10	141.52	
1995	-	-	-	-	-	-	-	-	-	-	-	-	-	-	-	-	-	203,951	80.30	~	107.40	96.30	
2000	△6,517	132,932	54,261	64,373	8,170	△28,215	34,343	3,646	-	-	-	-	-	-	-	-	-	361,472	104.20	~	124.60	110.45	
2005	△7,213	163,246	49,532	9,728	9,000	67,433	27,554	△23,668	-	-	-	-	-	-	-	-	-	852,330	104.68	~	121.35	113.21	
2007	△3,856	255,221	64,399	59,414	△11,739	102,307	40,839	15,701	-	-	-	-	-	-	-	-	-	1,015,587	97.00	~	123.95	114.32	
2008	△4,940	168,446	81,901	250,716	△19,580	△169,349	24,758	66,500	-	-	-	-	-	-	-	-	-	1,018,549	87.50	~	110.30	100.64	
2009	△4,886	168,599	56,538	131,307	△8,040	△35,198	23,992	5,934	-	-	-	-	-	-	-	-	-	1,042,715	86.00	~	100.80	92.85	
2010	△4,804	208,412	65,283	63,573	△6,701	34,222	52,035	30,529	-	-	-	-	-	-	-	-	-	1,116,025	79.20	~	94.40	85.71	
2011	2,561	87,080	97,889	△61,046	△14,062	△50,640	114,939	2,668	-	-	-	-	-	-	-	-	-	1,288,703	75.86	~	85.30	79.05	
2012	△3,710	14,719	96,583	△135,154	34,760	42,464	△23,934	△24,066	-	-	-	-	-	-	-	-	-	1,254,356	77.57	~	96.50	82.89	
2013	△5,838	△9,830	△48,269	△209,590	31,768	△27,168	46,891	△27,921	-	-	-	-	-	-	-	-	-	1,279,346	93.05	~	105.30	100.16	
2014	△2,707	142,128	133,913	51,089	46,509	△92,303	2,920	57,804	-	-	-	-	-	-	-	-	-	1,245,316	100.95	~	121.62	109.66	
2015	△7,009	242,833	162,054	300,342	△5,492	△220,147	6,075	66,885	-	-	-	-	-	-	-	-	-	1,262,099	111.30	~	125.35	119.92	
2016	△2,486	249,964	177,614	51,733	7,552	7,363	5,703	35,679	-	-	-	-	-	-	-	-	-	1,230,330	99.80	~	118.20	108.33	
2017	△3,055	208,173	147,206	69,071	18,600	△49,412	22,709	△12,767	-	-	-	-	-	-	-	-	-	1,268,287	104.90	~	114.37	110.81	
2018	△1,649	216,213	207,537	69,431	1,297	△95,514	33,461	24,024	-	-	-	-	-	-	-	-	-	1,291,813	105.89	~	114.40	110.90	
2019	△4,604	204,568	190,228	223,190	△3,346	△226,275	20,772	22,460	-	-	-	-	-	-	-	-	-	1,366,177	102.10	~	112.05	108.65	
2020	△2,091	133,150	89,967	△153,297	27,263	156,411	12,805	△34,218	-	-	-	-	-	-	-	-	-	1,368,465	102.80	~	110.70	106.09	
2021	△3,707	180,787	177,074	△160,496	16,914	85,283	62,012	△17,027	-	-	-	-	-	-	-	-	-	1,356,071	107.88	~	124.20	112.38	
2022	△1,772	90,709	183,524	△86,567	37,772	20,850	△64,870	△1,813	-	-	-	-	-	-	-	-	-	1,257,061	122.20	~	150.38	135.43	
2022. 1-3	△435	50,814	28,123	43,980	3,560	△26,209	1,359	2,663	41,256	△32,095	△17,512	229,740	7.6	247,251	11.6	△14,584	80,085	△6,733	1,356,071	113.81	~	124.20	116.32
4-6	265	△1,365	45,242	△117,314	26,928	42,553	1,225	△22,501	29,460	△47,902	△36,917	245,697	6.9	282,614	14.3	△10,985	83,217	△5,855	1,311,254	122.20	~	136.63	129.71
7-9	△464	11,917	41,484	△90,479	10,425	71,373	△20,886	△8,979	7,538	△75,472	△55,731	255,149	3.8	310,880	10.0	△19,741	88,301	△5,291	1,238,056	130.85	~	144.74	138.24
10-12	△510	△3,680	47,496	△28,752	10,449	19,397	△52,270	△19,498	21,824	△62,211	△51,616	256,583	0.6	308,199	△0.9	△10,595	91,301	△7,266	1,227,576	131.73	~	150.38	141.25
2023. 1-3	△1,063	74,111	39,576	149,978	△10,030	△112,473	7,060	51,052	24,156	△50,226	△37,250	238,621	△7.0	275,871	△10.5	△12,977	86,061	△11,679	1,257,061	127.65	~	137.33	132.33
4-6	△971	40,839	57,860	△91,839	24,198	44,781	5,839	△10,112	58,669	△17,070	△9,705	245,283	2.8	254,988	△7.6	△7,364	86,054	△10,316	1,247,179	131.10	~	144.88	137.43
7-9 P	△1,301	81,249	72,375	218,307	33,397	△258,733	15,903	7,408	61,557	△19,953	△6,813	254,143	3.6	260,956	2.3	△13,140	91,835	△10,325	1,237,248	137.50	~	149.49	144.56
2022. 9	△131	7,336	16,376	52,303	4,407	△39,443	△26,307	△134	4,698	△23,666	△18,888	85,841	1.1	104,729	0.1	△4,778	30,042	△1,679	1,238,056	139.50	~	144.74	143.14
10	△129	△733	13,476	3,355	3,109	△60,876	886	△4,362	△25,131	△20,742	87,841	2.3	108,583	3.7	△4,389	23,558	△2,789	1,194,568	143.93	~	150.38	147.01	
11	△108	6,346	17,894	△51,790	9,075	25,855	5,312	△11,268	15,094	△18,650	△15,201	87,579	△0.3	102,780	△5.3	△3,449	35,472	△1,728	1,226,332	138.80	~	148.73	142.44
12	△273	△9,293	16,125	19,682	△1,734	△46,661	3,295	△9,116	11,093	△18,430	△15,673	81,163	△7.3	96,836	△5.8	△2,757	32,271	△2,748	1,227,576	131.73	~	137.80	134.93
2023. 1	△234	21,031	18,817	95,209	△7,262	△86,769	1,036	41,402	2,295	△21,595	△16,804	78,297	△3.5	95,101	△1.8	△4,790	27,941	△4,051	1,250,228	127.65	~	133.64	130.20
2	△158	32,685	16,530	△15,456	△3,884	31,034	4,461	10,949	12,155	△14,979	△10,737	80,220	2.5	90,957	△4.4	△4,242	31,530	△4,396	1,226,044	128.40	~	136.29	132.68
3	△671	20,395	4,229	70,225	1,116	△56,738	1,562	△1,299	9,705	△13,653	△9,708	80,104	△0.1	89,812	△1.3	△3,944	26,589	△3,231	1,257,061	130.60	~	137.33	133.85
4	225	30,895	21,757	△61,188	6,469	62,559	1,297	12,124	18,752	△3,221	△4,456	82,983	3.6	87,439	△2.6	1,235	26,169	△4,196	1,265,414	131.10	~	134.82	133.33
5	△776	6,348	20,007	△6,439	6,213	△20,750	7,317	△11,817	17,215	△9,062	△4,929	78,326	△5.6	83,255	△4.8	△4,133	29,231	△2,954	1,254,522	134.10	~	140.75	137.37
6	△420	3,596	16,096	△24,212	11,516	2,972	△2,775	△10,420	22,701	△4,787	△321	83,974	7.2	84,295	1.2	△4,466	30,654	△3,165	1,247,179	138.75	~	144.88	141.19
7 P	△653	22,143	35,175	23,628	8,517	△47,826	2,648	△3,691	26,419	△4,241	△1,142	85,105	1.3	86,251	2.3	△3,095	34,198	△3,538	1,253,673	137.50	~	144.50	141.21
8 P	△64	29,068	31,438	91,133	12,487	△112,719	6,729	7,712	15,030	△10,451	△4,360	81,979	△3.7	86,340	0.1	△6,090	28,440	△2,959	1,251,171	141.65	~	146.49	144.77
9 P	△585	30,038	5,761	103,545	12,393	△98,187	6,526	3,386	20,109	△5,261	△1,306	87,058	6.2	88,365	2.3	△3,954	29,197	△3,828	1,237,248	145.64	~	149.49	147.67
10																			1,238,000	148.55	~	150.18	149.53
発表機関						財			務			省									日本銀行		当課

(注) IMFの国際収支マニュアル第6版ベース。

〔国内総支出・国民総所得〕

Table with 22 columns: Domestic Total Expenditure (GDP), Growth Rate, National Total Income (GNI) Growth Rate, Total Expenditure (Seasonally Adjusted), and Formation. Rows include years from 1975 to 2023, with quarterly data for 2020, 2021, and 2022. The table is split into 'National' (内閣) and 'Prefecture' (府) sections.

(注) 国内総支出、国民総所得：2008 SNA、2023年7-9月期1次速報値(連鎖方式、2015暦年基準。ただし1993年までの数値は簡易週度)による。

2022年度実績見込み、2023年度見通し：令和5年1月23日閣議決定。なお、*書きは、寄与度である。

〔企業収益〕

(%)

	法人企業統計 (全産業) (注)			日銀短観 (全国企業、全産業) (注)					
	売上高 前年比	経常利益 前年比	設備投資 前年比	売上高 前年比	大企業 製造業	経常利益 前年比	大企業 製造業	売上高 経常利益率	大企業 製造業
1975年度	3.7	△45.9	△20.3	—	2.9	—	△49.8	—	1.55
1980	14.0	11.2	15.8	—	12.6	—	△1.1	—	4.17
1985	6.9	4.2	12.8	2.3	0.3	△5.7	△14.4	2.68	4.04
1990	9.2	△2.0	14.1	6.7	9.6	1.1	△1.9	3.41	5.15
1995	3.2	20.2	3.9	1.4	2.6	19.1	27.9	2.67	3.81
2000	3.7	33.2	8.6	2.8	4.9	18.0	32.3	2.87	4.61
2005	6.2	15.6	△3.9	4.8	6.7	12.3	16.5	4.01	6.48
2008	△4.6	△33.7	△38.3	△4.5	△9.2	△42.5	△61.9	2.44	2.70
2009	△9.3	△9.4	20.5	△12.6	△12.7	△4.3	△3.7	2.73	2.98
2010	1.3	36.1	△0.2	4.5	6.9	38.3	67.9	3.61	4.68
2011	△0.3	3.5	0.7	2.2	0.4	△3.2	△11.7	3.42	4.11
2012	△0.5	7.0	4.0	0.6	△0.4	7.2	12.4	3.65	4.64
2013	2.5	23.1	6.6	5.5	7.1	28.4	48.7	4.44	6.45
2014	2.7	8.3	7.8	0.6	1.3	5.9	11.5	4.63	7.38
2015	△1.1	5.6	7.1	△1.3	△2.3	4.8	△5.3	4.91	7.15
2016	1.7	9.9	0.7	△1.5	△2.9	4.4	△0.5	5.21	7.33
2017	6.1	11.4	5.8	4.4	5.6	12.0	20.8	5.83	8.52
2018	△0.6	0.4	8.1	2.5	2.9	0.4	△0.9	5.71	8.21
2019	△3.5	△14.9	△10.4	△1.4	△3.2	△9.6	△17.5	5.23	7.00
2020	△8.1	△12.0	△5.0	△7.8	△7.8	△20.1	△1.4	4.53	7.48
2021	6.3	33.5	9.2	4.3	10.2	42.7	53.7	6.22	10.48
2022	9.0	13.5	4.4	8.7	11.3	16.2	11.7	6.64	10.52
2023	[2.7]	[△4.4]	[11.8]	*1.9	*2.1	*△2.7	*△5.0	*6.35	*9.78
2019. 10-12	△6.4	△4.6	△3.5	△3.4	△5.1	△14.6	△19.7	4.64	5.73
2020. 1- 3	△7.5	△28.4	0.1						
4- 6	△17.7	△46.6	△11.3						
7- 9	△11.5	△28.4	△10.6	△13.0	△15.7	△42.0	△36.3	3.89	6.25
2021. 10-12	△4.5	△0.7	△4.8						
2021. 1- 3	△3.0	26.0	△7.8	△2.7	△0.1	6.8	48.0	5.09	8.50
4- 6	10.4	93.9	5.3						
7- 9	4.6	35.1	1.2	5.9	15.8	70.4	108.4	6.29	11.23
2022. 10-12	5.7	24.7	4.3						
2022. 1- 3	7.9	13.7	3.0	2.9	5.7	24.1	20.8	6.15	9.81
4- 6	7.2	17.6	4.6						
7- 9	8.3	18.3	9.8	9.8	12.5	27.4	30.0	7.30	12.97
2023. 10-12	6.1	△2.8	7.7						
2023. 1- 3	5.0	4.3	11.0	7.7	10.2	5.9	△7.3	6.04	8.25
4- 6	5.8	11.6	4.5						
7- 9				*2.5	*1.7	*△3.8	*△12.1	*6.86	*11.22
2024. 10-12									
2024. 1- 3				*1.4	*2.5	*△1.5	*5.2	*5.87	*8.46
発表機関	財 務 省			日 本 銀 行					

(注) 法人企業統計：金融業、保険業を除く。

設備投資は、2002年度以降、ソフトウェア投資額を含む。

なお、〔 〕は「法人企業景気予測調査」(金融業、保険業を除く)の年度見通しの計数である。

日銀短観：*印は2023年9月調査による計画である。

最近の財政金融政策（2023年11月24日現在）

2021. 1. 18 施政方針演説・財政演説
 〃 令和2年度補正予算（第3号及び特第3号）（国会提出）
 〃 令和3年度予算（国会提出）
 〃 令和3年度の経済見通しと経済財政運営の基本的態度について（閣議決定）
 1. 28 令和2年度補正予算（第3号及び特第3号）成立
 3. 19 「より効果的で持続的な金融緩和」の決定（日本銀行政策決定会合）
 3. 26 令和3年度予算成立
 〃 令和3年度税制改正法成立
 6. 18 経済財政運営と改革の基本方針2021（骨太の方針）（閣議決定）
 〃 まち・ひと・しごと創生基本方針2021（閣議決定）
 〃 成長戦略実行計画（閣議決定）
 7. 7 令和4年度予算の概算要求に当たっての基本的な方針について（閣議了解）
 10. 8 所信表明演説
 11. 19 コロナ克服・新時代開拓のための経済対策（閣議決定）
 11. 26 令和3年度補正予算（第1号）（閣議決定）
 12. 6 所信表明演説・財政演説
 〃 令和3年度補正予算（第1号）（国会提出）
 12. 20 令和3年度補正予算（第1号）成立
 12. 23 令和4年度の経済見通しと経済財政運営の基本的態度について（閣議了解）
 12. 24 令和4年度一般会計歳入歳出概算について（閣議決定）
 〃 令和4年度税制改正の大綱について（閣議決定）
 2022. 1. 17 施政方針演説・財政演説
 〃 令和4年度予算（国会提出）
 〃 令和4年度の経済見通しと経済財政運営の基本的態度について（閣議決定）
 3. 22 令和4年度予算成立
 〃 令和4年度税制改正法成立
 4. 26 コロナ禍における「原油価格・物価高騰等総合緊急対策」（関係閣僚会議決定）
 5. 17 令和4年度補正予算（第1号）（閣議決定）
 5. 25 財政演説
 〃 令和4年度補正予算（第1号）（国会提出）
 5. 31 令和4年度補正予算（第1号）成立
 6. 7 経済財政運営と改革の基本方針2022（骨太の方針）（閣議決定）
 〃 新しい資本主義のグランドデザイン及び実行計画・フォローアップ（閣議決定）
 〃 デジタル田園都市国家構想基本方針（閣議決定）
 7. 29 令和5年度予算の概算要求に当たっての基本的な方針について（閣議了解）
 10. 3 所信表明演説
 10. 28 物価高克服・経済再生実現のための総合経済対策（閣議決定）
 11. 8 令和4年度補正予算（第2号）（閣議決定）
 11. 21 財政演説
 〃 令和4年度補正予算（第2号）（国会提出）
 12. 2 令和4年度補正予算（第2号）成立
 12. 22 令和5年度の経済見通しと経済財政運営の基本的態度について（閣議了解）
 12. 23 令和5年度一般会計歳入歳出概算について（閣議決定）
 〃 令和5年度税制改正の大綱について（閣議決定）
 2023. 1. 23 施政方針演説・財政演説
 〃 令和5年度予算（国会提出）
 〃 令和5年度の経済見通しと経済財政運営の基本的態度について（閣議決定）
 3. 28 令和5年度予算成立
 〃 令和5年度税制改正法成立
 6. 16 経済財政運営と改革の基本方針2023（骨太の方針）（閣議決定）
 〃 新しい資本主義のグランドデザイン及び実行計画2023改訂版・成長戦略等のフォローアップ（閣議決定）
 7. 25 令和6年度予算の概算要求に当たっての基本的な方針について（閣議了解）
 10. 23 所信表明演説
 11. 2 デフレ完全脱却のための総合経済対策（閣議決定）
 11. 10 令和5年度補正予算（第1号）（閣議決定）
 11. 20 財政演説
 〃 令和5年度補正予算（第1号及び特第1号）（国会提出）

財政金融統計月報編集案内

- この統計月報は、財政金融及び重要な経済の事象を、統計を基礎として、具体的に解明し部内執務の参考と一般の利用に供するものです。
- 本誌に掲載した論文等のうち、意見にわたる部分は、それぞれ筆者の個人的見解であることをお断りしておきます。
- 原則として毎月発行しますが、統計資料等の発表時期及び編集上の都合により、発行が遅れたり、編集計画の内容が前後することがあります。
- 本号の内容等についてのお問い合わせは、財務省理財局国庫課（TEL. 03-3581-4111、内線2558番）へ、編集上の事項については財務省財務総合政策研究所資料情報部（内線5314番）へ御連絡下さい。

●既刊分内容紹介●

第1号～99号は第100号
 第100号～165号は第168号
 第166号～199号は第200号
 第200号～250号は第252号
 第251号～299号は第300号
 第300号～350号は第352号
 第351号～399号は第400号
 第400号～450号は第452号
 第451号～499号は第500号
 第500号～559号は第560号
 第560号～599号は第600号
 第600号～649号は第650号
 第650号～699号は第700号
 第700号～749号は第750号
 第750号～799号は第800号
 第800号～849号は第850号
 各巻末年譜参照

第840号 令和4年度予算特集
 第841号 租税特集
 第842号 国際経済特集
 第843号 関税特集
 第844号 国際収支特集
 第845号 財政投融资特集
 第846号 法人企業統計年報特集
 第847号 国庫収支特集
 第848号 対内外民間投資特集
 第849号 国有財産特集
 第850号 地域経済特集
 第851号 政府関係金融機関等特集

《令和5年度特集内容（予定）》（特集内容は予告なく変更することがあります）

第852号	国内経済特集	第858号	財政投融资特集
第853号	令和5年度予算特集	第859号	法人企業統計年報特集
第854号	租税特集	第860号	国庫収支特集
第855号	国際経済特集	第861号	対内外民間投資特集
第856号	関税特集	第862号	国有財産特集
第857号	国際収支特集	第863号	地域経済特集

※編集上の都合により、第861号は既に発行しています。

定価：1,331円（税込）

次号予告

第861号 対内外民間投資特集

国際収支統計 直接投資
 対外・対内証券投資
 居住者外債
 円建外債
 非居住者ユーロ円債

——統計——

対外・対内直接投資
 対外・対内証券投資
 発行市場の概要
 （参考）対外及び対内証券売買契約等の状況（指定報告機関ベース）

財政金融統計月報 第860号

令和6年3月5日発行

定価は
 表紙に表示してあります。

編集 財務省財務総合政策研究所
〒100-8940 東京都千代田区霞が関3-1-1
 電話 (03) 3581-4111(内)

印刷発行 株式会社丸井工文社
〒108-0073 東京都港区三田3-11-36
 電話 (03) 5464-7111

販売所 各県の官報販売所
 政府刊行物センター

霞が関
 〒100-0013
 東京都千代田区霞が関1-4-1
 日土地ビル1階
 TEL (03) 3504-3885
 FAX (03) 3504-3889

仙台
 〒980-0014
 仙台市青葉区本町3-5-22
 （宮城県管工事会館1階）
 TEL (022) 261-8320
 FAX (022) 261-8321